EL SIGLO

Año LX. — N.o 14.509 PORTE PAGADO Director: PEDRO COSIO Montevideo, Domingo 26 de Noviembre de 1922.

INFORMACION TELEGRAFICA MUNDIAL

Servicio exclusivo para "EL SIGLO" de sus corresponsales permanentes en las principales capitales y de la Agencia Austral

FRANCIA

UNA SENTENCIA INTERESANTE

PARIS, 25. — El Tribunal respectivo se negó a confirmar el fallo de divorcio obtenido en Alemania por el ciudadano alemán Fritz Cahn contra su esposa Matilde Demery, por haberlo esta tratado de "boche". El Tribunal francés cree que este último no es causa suficiente para obtener el divorcio, y que en este concepto la sentencia dictada es denigrante para los franceses y contraria al orden público.

EL NUEVO GOBIERNO ALEMAN Y LAS REPARACIONES

PARIS, 25 — El gobierno alemán comunicó a la Comisión de Reparaciones que seguirá en la referente a la cuestión de las reparaciones la política seguida por el anterior Gabinete Wirth.

OTRA VEZ MORGAN Y EL EMPRESTITO A ALEMANIA

PARIS, 25 — El "Chicago Tribune" anuncia que el millonario norteamericano Mr. Piepont Morgan volverá hoy a esta capital Morgan celebrará una conferencia con el Ministro de Finanzas M. de Lasteyrie sobre la posibilidad de conceder un empréstito a Alemania. M. Morgan permanecerá varios días en esta capital, a fin de ultimar los detalles de su proyecto de empréstito a Alemania, el cual someterá a consideración de la Conferencia que se reuna en Bruselas.

CONFERENCIA CIENTIFICA INTERNACIONAL

PARIS, 25. — En estos días se reunirá en esta capital la Segunda Conferencia Científica Internacional, bajo los auspicios de la Sección de Sanidad de la Liga de las Naciones. En dicha Conferencia estarán representadas 12 Naciones. Habiéndose llegado a la uniformidad de procedimientos para la aplicación mundial del suero contra el tétano, la Conferencia tratará de llegar a una inteligencia análoga sobre la discusión de la difteria, la pulmonía y la sífilis. Hácese notar en apoyo de esta campaña de uniformación de procedimientos, que una unidad alemana equivale hoy a k7 unidades estadounidenses o 2500 franceses, lo que como es natural es de gran trascendencia ya que ocasiona errores en casos de epidemias al recibirse sueros de diferentes procedencias.

LA CARESTIA DEL PAN

PARIS, 25. — A consecuencia del alza del precio de las harinas los dueños de panaderías quieren vender el pan a 1.15 francos el kilo.

Si no se les permite vender este producto al precio fijado, los dueños de panaderías estan dispuestos a poner sus hornos a disposición de la administración municipal.

En Arles los panaderos estimando que es insuficiente el aumento del precio del pan se declararon en huelga.

El gobierno, por su parte, dió a conocer los motivos que tiene para resistirse al aumento del precio del pan. é invitó a los dueños de panaderías a justificar la necesidad del alza.

Como estos últimos se negaron a suministrar mayores explicaciones sobre el asunto, el alcalde pidió a la población de que apreciara la actitud de los dueños de panaderías declarando que esperaba que los consumidores lo ayudarían a defender los intereses del público.

NUEVO DESCUBRIMIENTO SOBRE CURTICION

PARIS, 15 — En una reunión que se celebró el Comité de enseñanza técnica, el Sub-Secretario M. Gaston Vidal, comunicó que una joven alumna de la Escuela sobre Curtiembre de Cueros de Lyon, había descubierto un procedimientoo por el cual se pueden trabajar la pieles después de cinco días de extraídas de los animales, en lugar de treinta y cinco días como se hace actualmente.

AGUA AL VINO

PARIS, 25. — Comunican de Auxerre que el tribunal respectivo ha condenado al pago de una multa de cuatrocientos francos a dos meses de prisión, a tres comerciantes acusados de mezclar y echar agua al vino.

Seis empleados de esos comerciantes han sido también condenados a ocho días de prisión y al pago de una multa de cincuenta francos cada uno.

ALEMANIA

LAS TARIFAS FERROVIARIAS

BERLIN, 25—Los fletes de las cargas de los ferrocarriles alemanes se han aumentado en un ciento cincuenta por ciento. Las tarifas de pasajeros en un ciento por ciento a partir del 1.o de Diciembre.

HAY QUE APOYAR AL GOBIERNO

BERLIN, 25. — El diario de Stinnes, el "Deutsche Allegmeine Zeitung" dice que todos los alemanes deberán apoyar al Ministerio de Von Cuno, pues el nuevo Gabinete es el primer Ministerio, despues de la revolución, formando enteramente por profesionales. Este diario predice el éxito del nuevo Gobierno si ataca en su raíz los actuales males que eliminan la produccion de todas las ramas del Gobierno y de la industria. Von Cuno pronunciará hoy el discurso inaugural del Reichstag, después del cual los partidos anunciarán su actitud hacia la plataforma del nuevo gobierno.

POLITICA ALEMANA

La exposición de Von Cuna

BERLIN, 25. —Von Cuno hizo su exposicion en el Reichstag sobre su política, asegurando que Alemania necesita una moratoria completa por tres o cuatro años y tambien un empréstito de 500 millones de marcos oro. Dijo que aprueba la nota de Von Wirth del 13 de Noviembre a los aliados.

IMPUESTO A LOS EXTRANJEROS

LONDRES, 25 — El gobierno británico ha protestado contra Alemania por los impuestos que pesan sobre los ciudadanos extranjeros, declarando que eso constituye una violación flagante del Tratado de Versalles.

DECLARACIONES DEL NUEVO GOBIERNO

BERLIN, 25. — El debate en el Reichstag sobre la declaración del gobierno, lo abrió el socialista Breidgheidt, quien censuró el sistema empleado para la formación del gobierno, declarando que su partido concederá un plazo al gobierno para que demuestre su capacidad, prometiéndole el apoyo en su política conforme a la nota enviada a la Comisión de Reparaciones. Después criticó la composición del gabinete en el cual prevalece la influencia de la gran industria.

Produjo sensacin su ataque contra el ministro de Abaratamientos, Mueller Bonn, reprochándole haber participado en el movimiento separatista en la provincia del Rin. El orador del centro, Marx, contestó a Breitscheidt, acusando a los socialistas de haber derribado al gobierno de Wirth. Invitó a todos los partidos a unirse para hacer frente a los graves peligros que amenazan a Alemania en el futuro. Después habló Hergt, del partido nacional alemán, quien aprobó en general — con algunas reservas — la declaración del gobierno, prometiéndole la colaboración de su partido. El demócrata Schiffer se declaró a favor del programa del gabinete Cuno. Finalmente habló el comunista Koehnen, expresándose violentamente contra el gobierno de los socialistas. El ministro Mueller se defendió contra los ataques referentes a su separatismo.

CRISIS PARCIAL DEL GOBIERNO

BERLIN, 25. — El ministro de Abastecimientos, Mueller, dimitió.

PREMIO BIEN MERECIDO

BERLIN, 25. — La Compañía de Navegación Hamburgo-América, ha concedido una hermosa medalla de oro y la suma de cien mil marcos a cada uno de los marinos que realizaron actos de valor con motivo del reciente hundimiento del vapor "Hammonia", perteneciente a aquella misma compañía.

EL NUEVO JEFE DE POLICIA

BERLIN, 25. Se anuncia con carácter semi oficial que el señor Saemisch, actual Presidente del Tribunal de Cuentas, será nombrado director de Seguridad Nacional.

GRECIA

CRISIS MINISTERIAL

ATENAS, 25 — Se produjo una nueva crisi ministerial. El Gabinete presentó por segunda vez su dimisión.

ATENAS, 25 — El señor Kroridas anunció la dimisión del Gabinete. La situación se presenta extremadamente complicada.

Los elementos militares se manifiestan intransijentes en cuanto a los ex-ministros acusados de traición.

MEXICO

DERROTA DE LOS REBELDES

MEXICO, 25. — Los gubernistas han inflingido una seria derrota a los revolucionarios mandados por los generales Alemán y Vidrios.

Hubo numerosos fuertos y heridos, entre ellos varios jefes.

ITALIA

LOS YACIMIENTOS PETROLIFEROS DE POLONIA

ROMA, 25 — Fueron reanudadas por el gobierno las negociaciones iniciadas por el Ministerio presidido por el señor Facta referentes a los yocimientos petrolíferos en Polonia. Se espera que se llegará muy en breve a un acuerdo al respecto.

PLENOS PODERES

ROMA, 25. — La Cámara concedió plenos poderes al gobierno de Mussolini, por 275 votos contra 30.

LA PROXIMA ELECCION DE VICE PRESIDENTE DE LA CAMARA

ROMA, 25. — Es objeto de vivos comentarios entre los elementos políticos, la próxima elecciné de Vice-presidente de la Cámara de Diputados, existiendo infinidad de candidatos.

Entre varios grupos parlamentarios se inició un movimiento teniente a sostener la candidatura a la Vice presidencia de la Cámara de Diputados del señor Paolucce en sustitución del señor Federzoni, si bien se cree no logrará obtener la mayoría necesaria

UN PROYECTO DE AMNISTIA

ROMA, 25. — El Ministro de Jurticia señor Oviglio, prepara un decreto por el que se concede amnistía a todos los autores o complices de delitos políticos cometidos después de la llegada al poder del actual Gabinete. El respectivo decreto será discutido en el Consejo de Gabinete que se realizá el lunes próximo.

HOMENAJES A LA MEMORIA DE SONNINO

ROMA, 25 — Siguen realizándose los homenajes nacionales decretados en honor del extinto ex primer ministro Hon Sonnino.

En el Senado se realizó un homenaje al extinto aBrón Sidney Sonnino. En este acto pronunciaron discursos el ex Primer ministro señor Tittoni y el Ministro señor Rossi, en nombre del Gobierno.

TEMPORALES EN SICILIA

ROMA, 25. — Comunican de Siracusa que se ha desencadenado una violenta tempestad en las costas de Sicilia, la que ha producido enormes destrozos. Con tal motivo las líneas telegráficas y telefónicas han quedado interrumpidas. También todos los vapores que se encuentran en los puertos de esas costas han suspendido su salida, lo que, como es natural, produce grandes contratiempos y perjuicios.

DECLARACIONES DEL SECRETARIO DE LA FEDERACION DE OBREROS METALURGICOS DE MILAN

ROMA, 25. — El secretario de la Federación de obreros metalúrgicos de Milán, señor Colombino, al ser entrevistado al respecto declaró que el movimiento obrero tiene una política propia. Se apoyará sólo en los partidos que tengan un programa beneficioso para los trabajadores. Declaró al mismo tiempo que no existen disenciones con el fascismo, y el movimiento laborista opoyará al actual gabinete si éste así lo merece. El señor Colombino declaróse contrario al impuesto sobre los salarios, declarando que sería un grave error de parte del gobierno. Este impuesto produciría sólo unos pocos millones y disgustaría a los trabajadores. Algunos servicios públicos pueden ser entregados a la industria privada, pero el Estado debe conservar la mayoría de ellos. No se pueden boycotar ni llevar a cabo nuevas huelgas inútiles. En breve se constituirá una comisión directiva para iniciar el movimiento laborista imitando los procedimientos que se siguen al respecto por el partidi laborista en Inglaterra

TERREMOTO

ROMA, 25. — Telegrafian de Brindisi que en esa ciudad y sus alrededores se sintió un leve movimiento sísmico.

La población muy alarmada abandonó sus casas.

Felizmente no se registraron desgracias personales ni daños materiales.

UN DUELO

ROMA, 25. — Comunican de Caserta que el ingeniero señor Rotoli se batió en duelo con el caballero francés Luis Somins.

A raíz de este lance el señor Simons resultó herido en el ojo derecho, en la cara y en el mentón.

OTRO PARTIDO POLITICO

ROMA, 25. — Se da como inminente una escisión en el seno del partido popular, pues muchos delegados están decididos a organizar el partido nacionalista popular.

SIGUEN LOS MOVIMIENTOS SISMICOS

ROMA, 25. — En la Tosca y las Apulias hubo un fuerte terremoto que no causó daños.

UN BANQUETE

ROMA, 25. — Los argentinos se reunieron en banquete en honor del ministro señor Galiardo y familia, despidiéndolo.

UN TRIUNFO DE SARAH BERNARDT

ROMA, 25. — Sarah Bernardt, fué objeto de una enorme ovocación al terminar la repreentaceón de Regina.

El teatro Constanzi estaba repleto de concurrencia.

INGLATERRA

¿SERA CIERTO EL FUSILAMIENTO DE CHILDERS?

DUBLIN, 25 — No se ha publicado ningún relato oficial del fusilamiento de Childers, ignorándose los detalles de la escena final en el lugar de la ejecución, pero, en general se cree que Childers, fué fusilado. A siete u ocho personas que fueron condenadas simultaneamente con Childers, se les han reducido las penas de uno a cinco años de prisión, lo que hace suponer a algunos que Childers no fué fusilado.

COMENTARIOS PESIMISTAS

LONDRES, 25. — El fusilamiento del jefe rebelde Childers ha provocado comentarios muy pesimistas.

Los diarios comentan diversamente la ejecución del jefe rebelde Childers.

Algunos diarios presagian días sombríos para Irlanda, como lo anunció Mr. de Valera.

EL LIBRE ACCESO A ASIA MENOR

LONDRES, 25 — Estados Unidos insistirán en la Conferencia de Lausana sobre la cuestión referente a los yacimientos de petróleo de Mossiul y también a la libertad de acceso a Asia Menor.

"The Daily Express" dice que los nacionalistas turcos sacarán provecho del conflicto que entre Inglaterra y Norte América se origine al respecto

TIRABOSCHI CONDECORADO

LONDRES, 25. — El Daily Sketch, considerando magnífica la tentativa del nadador Tiraboschi de cruzar a nado el Canal de la Mancha, ha decidido otorgar al mismo una medalla de oro conmemorativa de la hazaña.

EN IRLANDA SIGUE LA LUCHA CIVIL

LONDRES, 25. — En el Condado de Mayo el general Mc. Keown apresó a un jefe y a setenta rebeldes.

Se sabe que los nacionalistas perdieron tres hombres en esta acción.

ESPAÑA

CHOQUE ENTRE OBREROS Y LA POLICIA

MADDID, 25. — En Málaga se han registrado sangrientos incidentes entre los obreros y la policía, con motivo de la huelga general. La policía trata de arrestar a un individuo que fué sorprendido llevando una bomba, la cual arrojó al verse descubierto. Se cree que se preparaba un atentado por medio de bombas.

LA DEFENSA DE AFRAU

MADRID, 25. — Burguete envió al Ministerio de la Guerra extensísimos partes dando cuenta del ataque y heróica resistencia en Afrau. La guarnición se componía exclusivamente de policía al mando de un oficial moro de la harca amiga. Los rebeldes ocuparon los barrancos cercanos, atacando denodadamente. La aviación apoyó eficazmente temporal cooperó eficazmente, ametrallando a los atacantes, obligándoles a abandonar los barrancos, dejando numerosos muertos. El enemigo alcanzó a un aparato Bristol, tripulado por los aviadores Angulo y Mata, los cuales cayeron en un barranco; el aparato se destrozó. Los aviadores resultaron ilesos y fueron defendidos por los harqueros amigos, que los trataron admirablemente llevándoles a sus aduares. Burguete consigna este hecho pidiendo una recompensa para dichos harqueros. A pesar del temporal Burguete llegó a Ceuta, donde recibe noticias de Lossada, diciendo que todo marcha perfectamente. 600 harqueros amigos consiguieron llegar a Afrau, hallando la guarnición ilesa. Esta ha sido reforzada. Castro Girona marchará para Melilla a fin de tramitar asuntos políticos de acuerdo con el Magzen.

PORTUGAL

RAID AEREO AL AFRICA

LISBOA, 25. — Varios aviadores militares lusitanos se proponen iniciar un raid aéreo hasta Africa portuguesa.

Con ese fin realizarán una conferencia con el Presidente de la República, señor de Almeida, a quien solicitarán que les preste su apoyo para esta empresa.

SUIZA

LA SALIDA AL MAR DE BULGARIA

LAUSANA, 25. — Los turcos no se oponen a una salida por mar de Bulgaria.

LA TEA DE LA DISCORDIA

LAUSANA, 25. (Especial). — Como siempre, los intereses petrolíferos son activísimos en Lausana, como en todas las conferencias internacionales de paz, estudiando las decisiones, poniéndose en contacto con las delegaciones. Mr. Hamilton y Mr Lewis, representantes de las compañías petrolíferas británicas y norteamericanas, han declarado que Angora y Moscú han acordado insinuar a Inglaterra y a Estados Unidos concesiones en sus repectivos territorios, las que serán respetadas si reconocen oficialmente los gobiernos de Angora y Moscú.

LA POLITICA DE PUERTA ABIERTA

LAUSANA, 25. — El delegado Child hizo hoy una declaración referendo los deseos de Norte América relativos al establecimiento de la política de puerta abierta en Turquía.

BULGAROS Y GRIEGOS

LAUSANA, 25. — En la reunión de la Subcomisión que estudia la cuestión de las fronteras de Tracia y la salida búlgara al Mar Egeo, Turquía pidió el establecimiento de una zona neutral entre las fronteras búlgara y griega y que la neutralidad de esa zona sea garantida por varias potencias, Bulgaria que no ha pedido la cesión territorial de Dedeagatch ingiste en tener pleno control de ese puerto.

TURQUIA

DEJENLOS BEBER

CONSTANTINOPLA, 25. — Se ha autorizado la importación de bebidas alcohólicas que estaba prohibida actualmente.

ESTADOS UNIDOS

UNA SERIE DE MENTIRAS

BOSTON, 25 — En el curso de una entrevista declaró Mr. Clemenceau que eran una "serie de mentiras los cargos del senador Hitchcook de que el era militarista y que Francia estaba sostenendo un ejercito en territorio alemán.

APLAZAMIENTO DE LA CONFERENCIA PANAMERICANA

WASHINGTON, 25. — La reunión de la comisión que debe estudiar el programa de la próxima conferencia panamericana se posterga hasta el 27 por no haber llegado las instrucciones del Brasil y del Uruguay

¿PELIGRA LA VIDA DE CLEMENCEAU?

SAN LUIS, 25 — El Alcalde de esta ciudad ha recibido un anónimo en el cual dice que estan prontas las balas para cuando M. Clemenceau visite dicha ciudad.

PARAGUAY

PROCLAMA DEL PRESIDENTE DE LA REPUBLICA

ASUNCION DEL PARAGUAY, 25. — El Presidente señor Ayala, envió una proclama a los jefes oficiales y tripulaciones de la escuadrilla que operó en el bloqueo de Encarnación, diciendo:

"Vuestros sacrificios han contribuido poderosamente al éxito de las armas legales y por consiguiente a la defensa de las instituciones patrias ofendidas traidoramente por jefes y oficiales facciosos. — Habeis honrado a la nación y al gobierno con vuestra ejemplar conducta".

REGRESO DEL PRESIDENTE

ASUNCION, 25. — En un tren especial regresaron anoche a esta capital el Presidente de la República, doctor Ayala, el Jefe de Policía y las demás personalidades que lo acompañaron en su visita a las trincheras de Cabiquente.

DIVERSAS NOTICIAS

ASUNCION, 25. — Llegaron numerosos prisioneros, figurando el comandante aBez a quien se ha alojado en la Escuela Militar.

Los soldados fueron libertados.

—Se nota agitación entre los gubernistas debido a la propaganda revolucionaria que hacen ciertos núcleos.

Los partidarios de Chirife conspiran abiertamente.

—Los mayores Estigarribia y Caballero se han dirigido a Montiel y Potrero en persecución de los núcleos rebeldes que tratan de internarse en el río Paraguay.

—Después de seis meses se reanudó el tráfico ferroviario de ésta a Encarnación.

—Los gubernistas ocuparon los departamentos de Ayolas y Guardia Cué.

—Falleció el comandante Aquizo.

—Han salido tropas para batir a los revolucionarios que merodean en Villa Florida.

AVENTURA PELIGROSA

ASUNCION DEL PARAGUAY, 25. — En los círculos bien informados se considera una aventura peligrosa la situación en que se encuentran los revolucionarios, que en número más o menos de quinientos se han internado en Las Misiones y han llegado hasta Villa Florida. Según los informes oficiales, los caminos por donde fortosamente pasarán los revolucionarios están rigurosamente vigilados, de manera que no es difícil que de un momento a otro se produzca un encuentro con las tropas regulares mandadas por los mayores Estigarribia y Sánchez, las cuales tienen órdenes de proceder en combinación, esperándose que dentro de pocos días más se podrá tranquilizar a la población de Las Misiones.

ARGENTINA

EL DRAMA DE VILLA ELISA

BUENOS AIRES, 25. — El juez dictó prisión preventiva contra Carlos T. Seguí y de acuerdo con el informe médico se le ha recluído en el Hospital Romero para ser observado sobre sus síntomas de insano, trabándosele embargo a sus bienes por $ 30.000.

Diez personas han declarado sobre las torturas cometidas contra Juana y el menor Boland.

PRO VICTIMAS CHILENAS

BUENOS AIRES, 25. — El próximo días tres de Diciembre en todos los templos y capillas, se efectuarán colectas en favor de las víctimas del terremoto chileno.

Los reyes se pasean...

LOS SOBERANOS ITALIANOS EN BELGICA.

Motivado por un proyecto de matrimonio existente entre ambas cortes, los reyes de Italia visitaron recientemente (en la primera quincena del pasado Octubre) a sus colegas de Bélgica. Nuestros grabados reproducen al cortejo real saliendo de la Estación Central de Bruselas y a los reyes Victor Manuel III y Alberto I, paseando por la bella capital flamenca.

EL SHAH DE PERSIA EN ESPAÑA.

Después de recorrer diversas naciones europeas, fué (también durante el pasado Octubre) huésped de la Corte española el Shah de Persia. Nuestros grabados reproducen diversos aspectos de la real visita

LOS SOBERANOS INGLESES EN ESCOCIA.

Los soberanos ingleses no quisieron ser menos que sus colegas de Italia y Persia, y también en Octubre pasado, emprendieron una excursión a Escocia con motivo de inaugurarse en Edimburgo un monumento a la memoria de Eduardo VII. Nuestros grabados reproducen dicho monumento y la entrega a los soberanos británicos de las llaves de la ciudad por sus autoridades.

SOLIGNUM

EL PRESERVATIVO PARA MADERA DE RECONOCIDA SUPERIORIDAD

REGD

Unicos importadores

Wilson Sons y Cia. Ltda.

MISIONES 1513

MONTEVIDEO

TEATROS

ZABALA —

Mañana debutarán en este moderno coliseo las famosas danzarinas clásicas Gala Chas Belskà y Ekaterina de Galantha, que nuestro público conoce de temporadas anteriores.

Esta noche ofrecerá el Zabala el espectáculo de costumbre, despidiéndose la bailarina húngara Gabriela Kozsilkow con un programa altamente interesante que ha de atraer numerosa concurrencia a la bombonera de la Avenida.

AUDICION DE VIOLIN —

Para el miércoles próximo está anunciada la audición de violín que ofrecerá la niña Beatriz Grafigna Castanieda, discípula del maestro Camilo Giucci, en el lieso musical "Franz Liszt".

El recital que no podrá ser más interesante se desarrollará de acuerdo con el programa siguiente:

Haendel: Sonata en re menor. Adagio, Allegro, Largo. Allegro. Weber — Kreisler Largetto Kreisler Pezas de amor. Pablo Beersese: Cortinas La última canción: Kreisler La libélula; Granados — Kreisler Danza N.º 5.

PARRAVICINI —

Florencio Parravicini, el inimitable bufo que debutará el 1 de Diciembre próximo en nuestro primer coliseo, acaba de entregar una obra, de que es autor titulada "Rotos y Chuzunos", a los señores Vittone y Romana para que la estrenen el año próximo.

Le pondrá música el maestro Luis Francisco Papá.

Antes de finalizar su temporada del Argentino en Buenos Aires, Parravicini ofrecerá dos "matinées" al público. Una en la de Urquiza, otra que acunará el cartel desde el lunes el miércoles? la otra en la de Melaverde, que se hará el jueves, representándose la obra hasta el domingo, función de despedida.

18 DE JULIO —

El Fiscal Franz Hallers, que nos hiciera conocer Ernesto Vilches durante su última temporada entre nosotros, fué representada anoche por la Compañía Consuelo Abad ante una sala diversamente concurrida.

El actor Carbonell tuvo a su cargo la interpretación del protagonista, y aunque son imborrables los recuerdos dejados por la creación que hiciera de dicho papel Ernesto Vilches, supo salir airoso de la empresa, sacando todo el partido posible del personaje encarnado.

Esta noche anunician las cantateras del 18 de Julio un programa atrayente en el cual figurará la Guerra, la vigorosa concepción de Linares Rivas, que ocupará la primera sección y los Dolores Artificiales, llamante comedia de Joaquín Abati y Federico Romero, una chaiti bailada; Orandas — Kreisler Danza N.º 5.

NUEVO TEATRO EN BUENOS AIRES—

En la vecina orilla y en Marzo próximo, abrirá al público sus puertas, un nuevo local destinado a espectáculos públicos, local que se está construyendo en la calle Cangallo, frente al teatro Buenos Aires. Primitivamente se había pensado en bautizarlo con el nombre de la calle en que está situado reaccionando a tiempo contra esa denominación inexpresiva, y dándosele el de "Teatro Sarmiento", en homenaje al próceer que más hizo en pro de la cultura argentina.

Digno de todo elogio es la actitud simpática adoptada por el arrendatario del futuro local, señor Carlos Reali, al bautizarlo con un nombre que dice mucho al sentir nacional; y es aun más digna de aplausos esa actitud por cuanto con la sola excepción del San Martín los demás locales destinados a espectáculos públicos carecen hoy de nombre, en el premeditado propósito de remedar los nombres de teatro neoyorquinos, londinenses o parisinos, con títulos que nada dicen al público porteño.

CHIC SALON —

Hoy no habrá matinée en el Chic Salón, de acuerdo con la determinación policial que manda clausurar todos los locales de espectáculos, mientras dure el estado excepcional.

A la noche se estrenará "La voz de las cumbres", drama amoroso criollo, creación de la artista Mente Blgo.

Para mañana se anuncian "Porque los hombres olvidan" de Paramount, interpretada por Mill ton Hasmer y Betina Campbel.

El martes se exhibirá la magnífica película "La vuelta al mundo", a cargo de la gran artista trágica L. Adleen.

PRONTERAS EN LOS TEATROS —

Si es cierto que para el arte no hay fronteras, no es que dejen de haberlas para los devotos. Esto ocurre en Alemania y Austria por disposición de quienes mandan y administran.

Para el espectador extranjero se ha creado una tarifa especial, y nada menos que tres veces mayor que la ordinaria. ¡Guay de quien ose burlar lo establecido! La multa no le dejará ganas de reincidir. Un reglamento

ELIXIR de ROGUERIA

Empleado con exito para las afecciones siguientes:

Diarrea. Fistulas. Tumores. Espinas. Quemaduras. Gangrenas. Cruzas Escrófulas Dartros. Bubas. Reumatismos en general. Dolores de pecho. Lasitudes de las arterias del pecho. Tumores de los huesos y Enfermedades INFAS MOLES. 7 LA PROVENCIA TIPO DEL ALBANIA IMPERIO.

GRAN REPARTIDOR DE LA SANGRE.

ATLANTIDA HOTEL

Situado sobre las altas barrancas que bordean la hermosa playa Atlántida. Rodeado de espléndidas arboledas. Tiene alumbrado central, cabin maestro, teléfonos Uruguaya y Cooperativa, aguas corrientes en todas las piezas. Con vista al mar de todas las habitaciones.

COCINA DE PRIMER ORDEN

Canchas de golf, tennis, basket ball, football. Plaza de deportes en la misma playa

CARRETERA HASTA EL MISMO BALNEARIO

Magnífica excursión en automóvil (57 kilómetros)

FFRRO CARRIL TODOS LOS DIAS

Agencia en Montevideo: San José 1272 — Los dos teléfonos

Crónica Social

DIPLOMATICAS—

El Ministro Plenipotenciario y Enviado Extraordinario del Uruguay en la Argentina, señor Daniel Muñoz, que acaba de llegar de Buenos Aires, permanecerá unos días en Montevideo.

Se resuelto una brillantísima fiesta en la residencia del Legado del Brasil en honor del nuevo grado honífico al señor Santos Dumont. Los distinguidos diplomáticos doctor Luis Guimarães y su joven esposa Lucinda Souza Ribeiro de Guimarães invitaron a su mesa, en obsequio al ilustre precursor de la aviación a los miembros del Cuerpo Diplomático y algunas de sus amistades, prolongándose después de la comida esta hermosa fiesta en un agradabilísimo baile dentro de la alta sociabilidad. En el gran salón comedor fué la mesa elegantemente adornada con macizos de flores naturales y grandes candelabros, en torno de la cual tomaron asiento, además del obsequiado y los distinguidos dueños de casa, el señor Ministro de Guerra y Marina, General Sebastián Buquet; ministro Plenipotenciario y Enviado Extraordinario de Chile en el Uruguay, Dr. Enrique Cousiño; Barón Carmelo de la Mackenna Subercaseaux; ministro Plenipotenciario de la Argentina en el Uruguay, Dr. Juan Lagos Marmol y su señora. Oficiaron de Ministros de Relaciones de Italia en el Uruguay, príncipe Alliatta de Monterreale y su señora esposa la princesa Mattarazo de Monterreale; Dr. Rodolfo Mezzera y su señora Amelia Alvarez Martínez; Dr. Paulo de Almeida, primer Secretario de la Legación del Brasil y señora; Dr. Fonseca Hermes, primer Secretario de la Legación del Brasil; señoritas Virginia Piegas de Cuñha, capitán de cabalería Gil Castillo Branco y el agregado militar a la Legación del Brasil y señora. Terminada la comida, que fué amenizada por una buena orquesta se pasó a los salones donde se hizo un largo rato de exquisita sociabilidad.

ENLACES—

Para principios del año próximo contrerá enlace la señorita María Elena Cotelo con el señor Juan Pallicheri.

Ya ha sido fortunado anoche la boda de la señorita Angela Vázquez con el señor Abraham Pedro Amor.

Apadrinaron este acto la señora Carmen Vázquez de Spera y el señor Fernando Vázquez, hermanos de la novia.

Con tal motivo se realizó en el domicilio de los esposos Spera-Vázquez una amena reunión familiar.

LA HERMOSA FIESTA DEL PRADO—

Promete adquirir brillantísimos contornos la espléndida fiesta que se realizará el próximo jueves en el Hotel del Prado y en los jardines que lo rodean. Sus inteligentes organizadoras Margot Idiarte Borda Piñeiro y Jorgelina Suárez Fontes secundadas por una selecta comisión de señoritas, no descuidan nada para que el suntuoso festival responda a todas las expectativas y al gran entusiasmo que ha despertado entre nuestra juventud distinguida y todo el elemento de relaciones de nuestra sociedad.

Las numerosas inesas que ya son Platero, Tercas y Sarah Hugo Garcia Lagos, Esther arrazo Franco, María Elena Taranco Zúñiga, Clara Piñeyrua Winteleal, Mary Martínez y María Elena Gómez Serna, Josefina Puig Larrañeta, María Helena Fernández Jurado, Carlota de Pena Díaz, Marieta Morgio Márquez, Esther Sert Buelke, María Amelia Márquez Vaeza, Clementina Vidal Sosa Díaz, María Elena Moreno Castro, Estela Sara Díaz Etchegaray, Sofía Cardoso Sosa Díaz, Margarita e Isabel Saavedra Bugroso, María Elena Monteverde Uriarte, Margarita Castellanos Granitsch, María Isolina Ramírez Eastman, Lucía y Laura Wilson Castellanos, Irma y Marina Rodríguez Luengo, Mercedes Stocade Perey, Sarah Cutsina Urtubey, María del Carmen y Susana Howard Tocavert, Plácida Villegas Sanz, Dora García Gómez Harley, María Josefina Requena Cordero, Sofía y Sara Garabelli Puig, Elena Muñoz Rodríguez Larreta, Gladys Shaw Howard, Joan Allen Brown, Elsa Gabriela Castellanos Isabel Mendoza Etchebarne, Clotilde Sigari Legrand, Adelaida Sesana, Graciela Sánchez, Carola Sanguinetti Carola Lange, Ernestina Muñoz Ortiz, Agustina Ramos Sierra, Ofelia y Susana Lagos Marmol, Elina Bosch Santos, Julieta Glandi Suárez, Margarita González Danree, Amelia Méndez Schiaffino, María Julia Quesada, María Elena del Campo, Elena Perez, Agustina Riso y Elina Castellanos Etchebarne.

EL GRAN CONCIERTO SINFONICO—

Se están activando los preparativos para el gran concierto sinfónico que tendrá lugar el miércoles 29 del corriente, en el teatro Solís a total beneficio de los damnificados del terremoto de Chile.

Este concierto es patrocinado por una comisión de distinguidas damas presidida por la señora del Ministro de Relaciones Exteriores Adela Brum de Blanco, con todas las esposas de los Ministros Extranjeros en esta país.

Prestan su desinteresado concurso el maestro Vladimir Shaitich que dirigirá una orquesta de setenta profesores, que ya se dice hace días que están ensayando un interesantísimo programa.

Esta pequeña ceremonia derenovarse de cinco en cinco años, y las cajas de discos no se podrán abrir hasta pasado un siglo.

Es muy curiosa la tradición que se debe establecer legando a la posteridad las voces de los artistas que más se han aplaudido en las óperas de nuestros primeros compositores.

NUEVA ASOCIACION TEATRAL NORTEAMERICANA—

Hace un par de años con motivo de la huelga teatral que se produjo en Nueva York, se formó una asociación denominada "Equity", que contaba con varios miles de miembros y que, no sólo posee teatros, directorio de escena y empresarios propios, sino que domina en tres cuartas partes al número de la facultad de estadounidense.

La "Equity" se presenta con un vasto plan de reformas. Allí ningún cómico será considerado como primer actor o primera actriz exclusivo. Los cuadros subirán y bajarán de acuerdo con el papel que en cada obra desempeñen los intérpretes. Otra novedad — que ellos consagrarán democrática manera — es resulte todo lo contrario — es que las obras nuevas durarán en las carteleras más de dos meses consecutivos, es estudiará el éxito que obtengan y así se agoten las localidades en todas las representaciones se quede mucha gente con deseos de verla.

Para dar una idea de la importancia de la "Equity", diremos que en ella figuran los principales intérpretes norteamericanos, ahora bien; la "Equity" para anunciar una temporada en Nueva York, en el teatro de la calle 48, ha hecho una elección que no ha dejado de causar sorpresa, eligiendo una comedia de autor español: "Malvaloca", original de Joaquín y Serafín Alvárez Quintero, que Coré tendrá a su cargo el papel más importante.

No deja de ser honroso una preferencia para los populares autores andaluces y significativa de la creciente popularidad de que, fuera de España y la América hispano-parlante, van ganando sus obras.

COMPAÑIAS EN COOPERATIVA

Según leemos en los últimos diarios de Madrid, se disponía a salir para actuar en los teatros de San Sebastián, Zarzuela y Valencia, la primera compañía en cooperativa, dirigida por el notable actor, señor Gatuellas, con la ayuda económica del Sindicato del Actor y sujeta a una reglamentación interna aprobada por ese.

Después de esta compañía saldrán las dirigidas por los señores Ricardo Ramírez, Arturo de la Riva y Francisco A. de Vilanova, respectivamente, en la misma forma.

CON DON JUAN TENORIO

En los primeros días del corriente mes debutará la Zarzuela de Madrid — con "Don Juan Tenorio" — una nueva compañía de verso formada por don Fernando Mellarejo.

Forma parte de este elenco renunciado nuestra conocida Antonia Herrero.

POR LOS GARBANZOS

El actor, señor Gómez de la Vega, ha formado una compañía con la que debutó en el teatro Odeón, de Vigo, dando la temporada de "Tenorios", pasando después al Victoria Eugenia de San Sebastián, después de Pascuas de Navidad, continuando después en el teatro Jovellanos de Gijón y demás teatros del Norte.

LOLA PRADO

Se pasado de pertenecer al elenco del Comedia, de la vecina capital, la tiple Lola Prado. Se rumorea que Coré tendrá en otras bajas, que serían las de María Mathey y del actor cómico Ignacio Leon.

Esta pequeña ceremonia derenovarse de cinco en cinco años, y las cajas de discos no se podrán abrir hasta pasado un siglo.

Es muy curiosa la tradición que se debe establecer legando a la posteridad las voces de los artistas que más se han aplaudido en las óperas de nuestros primeros compositores.

NUEVA ASOCIACION TEATRAL NORTEAMERICANA—

Hace un par de años con motivo de la huelga teatral que se produjo en Nueva York, se formó una asociación denominada "Equity", que contaba con varios miles de miembros y que, no sólo posee teatros, directorio de escena y empresarios propios, sino que domina en tres cuartas partes al número de la facultad de estadounidense.

La "Equity" se presenta con un vasto plan de reformas. Allí ningún cómico será considerado como primer actor o primera actriz exclusivo. Los cuadros subirán y bajarán de acuerdo con el papel que en cada obra desempeñen los intérpretes. Otra novedad — que ellos consagrarán democrática manera — es resulte todo lo contrario — es que las obras nuevas durarán en las carteleras más de dos meses consecutivos, es estudiará el éxito que obtengan y así se agoten las localidades en todas las representaciones se quede mucha gente con deseos de verla.

Para dar una idea de la importancia de la "Equity", diremos que en ella figuran los principales intérpretes norteamericanos, ahora bien; la "Equity" para anunciar una temporada en Nueva York, en el teatro de la calle 48, ha hecho una elección que no ha dejado de causar sorpresa, eligiendo una comedia de autor español: "Malvaloca", original de Joaquín y Serafín Alvárez Quintero, que Coré tendrá a su cargo el papel más importante.

No deja de ser honroso una preferencia para los populares

Espectáculos de hoy

18 DE JULIO— Compañía cómico dramática compuesta de: Actos la 21 La sección "La Garra" Drama en 3 actos de Alvarez Rivas Platea con entrada $ 0.40. En 2.a sección (doble) "Los Dolores Artificiales" Comedia en 3 actos de Joaquín Abati y Federico Romero Platea con entrada $ 0 60.

ZABALA — Espectáculo de variedades y cine por secciones. A las 17 la 1.a sección "Noticia Presentada" Creación Bessie Love — 2.a sección "Los Cuatro Jinetes" Ultima característica húngara.

Rodó se realizarán grandes fiestas sociales y de beneficencia. Se ignora de los espectáculos populares, cuyo éxito queda descontado.

ENTERRAMIENTO DE VOCES EN LA OPERA DE PARIS—

El 25 de Septiembre, por la tarde, se realizó en los sótanos de la Opera de París una ceremonia original y interesante, sólo por algunas personas individuas especialmente.

Bajo el más profundo silencio, sa, en aquellos subterráneos que para el público desconocen, se hace taber tomado el aspecto de cripta o de catacumbas, se depositaron en una urna, cerrada de los más ilustres cantores contemporáneos.

Se trata de mantenellas guardadas allí por mucho tiempo, como a los buenos vinos en las bodegas.

En presencia de M. Malherbe, objetivamente de la Opera del químico Bardy, de M. Clark, promotor de la idea, de representantes del ministro de Instrucción Pública y del subsecretario de Estado en Bellas Artes, unos discos de gramófonos registrados se dispusieron de manera que no se encontrasen en contacto inmediato unos con otros y se colocaron en una doble caja donde se bizo el vacío. El recipiente, soldado, fué puesto en uno de los cailleros metálicos preparados en un muro construído expresamente para recibir las cajas de discos a medida que llegaran.

VINOS FINOS DE MESA

Santa Rita y Vanguardia

MARTÍN DE MENDOZA

257 D. 11

tenciario y E. Extraordinario de Chile en el Uruguay, Dr. Enrique Cousiño; Barón Carmelo de la Mackenna Subercaseaux; ministro Plenipotenciario de la Argentina en el Uruguay, Dr. Juan Lagos Marmol y su señora. Oficiaron de Ministros de Relaciones de Italia en el Uruguay, príncipe Alliatta de Monterreale y su señora esposa la princesa Mattarazo de Monterreale; Dr. Rodolfo Mezzera y su señora Amelia Alvarez Martínez; Dr. Paulo de Almeida, primer Secretario de la Legación del Brasil y señora; Dr. Fonseca Hermes, primer Secretario de la Legación del Brasil; señoritas Virginia Piegas de Cuñha, capitán de cabalería Gil Castillo Branco y el agregado militar a la Legación del Brasil y señora. Terminada la comida, que fué amenizada por una buena orquesta se pasó a los salones donde se hizo un largo rato de exquisita sociabilidad.

ENLACES—

Para principios del año próximo contrerá enlace la señorita María Elena Cotelo con el señor Juan Pallicheri.

Ya ha sido fortunado anoche la boda de la señorita Angela Vázquez con el señor Abraham Pedro Amor.

Apadrinaron este acto la señora Carmen Vázquez de Spera y el señor Fernando Vázquez, hermanos de la novia.

Con tal motivo se realizó en el domicilio de los esposos Spera-Vázquez una amena reunión familiar.

LA HERMOSA FIESTA DEL PRADO—

Promete adquirir brillantísimos contornos la espléndida fiesta que se realizará el próximo jueves en el Hotel del Prado y en los jardines que lo rodean. Sus inteligentes organizadoras Margot Idiarte Borda Piñeiro y Jorgelina Suárez Fontes secundadas por una selecta comisión de señoritas, no descuidan nada para que el suntuoso festival responda a todas las expectativas y al gran entusiasmo que ha despertado entre nuestra juventud distinguida y todo el elemento de relaciones de nuestra sociedad.

Las numerosas inesas que ya

Cura la caspa

Marvel

Contra la caída del cabello

De resultados maravillosos

Pedidos a AGENCIA PUBLICIDAD Juan C. Gomez N.o 1386 o a MANUEL ABELENDA Ituzaingó 1284 - Telf 433 Central.

Propaganda Mábel Pte.

NECROLOGICAS—

Telegramas recibidos de Nueva Palmira anuncian el fallecimiento ocurrido el pasado día 24 Sra. Eva Fernández de Lagasposa del Sr. Justiniano Lagas la cual contaba con una dama distinguida, modelo de virtud y sumamente relacionada en Montevideo. Con motivo de esta desgracia está recibiendo muchas manifestaciones de condolencia de su hijo Lagunas, vinculado de antiguo en la sociedad de esta capital.

Con el motivo de cumplirse en esta fecha el primer mes del fallecimiento de la virtuosa mamá de don Sabina Servetti de Varzi, sus deudos verán renovarse las manifestaciones expresivas de condolencia de que les hicieron objeto destacados elementos de nuestra sociedad, en aquella trista circunstancia.

IN MEMORIAM—

En sufragio del alma del señor Juan E. De-Simoni, fallecido el mes pasado en esta capital, se repartirán mañana en la Iglesia de la Inmaculada Concepción (Vascos), el próximo martes 28 del corriente a las 9 y media.

POLICIA

HOMBRE HERIDO DE UNA CUCHILLADA

Presiso del delincuente

Doña Josefa García salió de su hogar calle Montevideo 1846 y cuando había caminado unos pasos, le salió al encuentro Pedro Lopez, vecino de 24 años de edad, residente en la calle Cuestas, Nro. 2090 y le dirigió varias frases ofensivas.

Como la señora lo llamara al orden, López la acometió a puñetazos.

A las voces de la agredida acudió su esposo Juan P. Pendall, uruguayo, de 40 años de edad, quien al ver la actitud del agresivo sujeto salió en defensa de su esposa.

Entonces la acometida López trató de cuerpear el arma pero no pudo evitar que Pendallo le alcanzara con la cabeza hirviéndole en el costado izquierdo del tórax.

El herido cayó unos pasos vacilante y fué a sentarse en un umbral próximo perdiendo sangre por la referida lesión.

En estas circunstancias intervino la policía de la 8.a sección, que detuvo al herdidor conduciéndolo a la Comisaría.

Entre tanto el paciente era auxiliado por la A. U. C. U. y desde hace días que estan ensayando un interesantísimo programa: la señora Tina Lerner, que ejecutará un concierto de piano con acompañamiento de orquesta y la señorita Gabriela Willman, la famosa soprano que acaba recientemente actuar en este festival viniendo a propósito de Buenos Aires.

Tanto al fin honor eso del concierto y el alto valor artístico del programa, la sala del Solís será comprida la noche del 29 por lo mejor de nuestra Sociedad.

EN "THE INTERNATIONAL SCHOLS"—

LA DISTRIBUCION DE PREMIOS DE ESTA NOCHE—

En el "Victoria Hall" se realizó anoche el acto de la distribución anual de premios a las alumnas de la "The International School".

Con ese motivo se realizó una interesante fiesta de acierdo con el siguiente programa:

Primera Parte. — 1.o Himno Uruguayo. 2.o Palabras de apertura por el señor Edward Hope Vera, Encargado de Negocios del Gobierno Británico. 3.o Lectura Informe de la anual en la Dirección del Colegio. 4.o Distribución de los premios.

Segunda parte. — Ejercicios físicos y danzas por todas las alumnas del Colegio.

Tercera parte. — Recitaciones en Español, Francés e Inglés, con intervención de las señoritas Ella Hill, Juali Constable, Clara Jacobs, Ida Davies, Noela Gomersoy, Isabel Rodríguez, Blanche Davies, Amelia Mendoz, Marcela García Lagos, Adela Varela Seré, Loreley Rodríguez, Glace Bottrill, Ellis Le Baus, Rochel Gillespe y Stella Shaw.

He aquí ahora, la nómina de los premios otorgados:

Inglés: R. Gillespie, O. Bottrill, E. Hill, A. Goldarcena. Español: A. Rodríguez, S. Shaw, E. Lamotte, Franges; A. Mendoz, I. Davies. Ejercicios Físicos: M. García Lagos, M. Acevedo. Trabajos manuales: R. Gillespie, E. Wh ce, N. Gemensero, O. Easton. Aplicación General: G. Real de Azúa, E. Zoetler, C. Cook, J. Allison.

CAMBIOS DE RESIDENCIA—

Ocupan su residencia veraniega de la calle Masini, en los Pocitos, el señor Juan Luis Rizzo, su esposa Ema Platero Prun y sus hijos.

—En la primera quincena del mes entrante ocuparán su chalet de los Pocitos el señor Juan Vicente Algorta, su esposa Merce. des Algorta de Algorta y sus hijitos.

—El doctor Eduardo Brinhen y su esposa Elisa Ferrando de Brinhen pasarán una temporada en la quinta de Ferrando en Villa Colón.

ENFERMOS—

—Se halla enferma en casa, la señorita Elisita Rodríguez Beltrán.

—La señora María Luisa Díaz de Real de Azúa sigue mejorando.

—Ha entrado en un período de franca mejoría la niña de los esposos Regalado-Martorell, que estuvo muy delicada.

—Se acentúa la mejoría del señor Carlos O'Neill Guerra, quien hace unos días fué sometido a una intervención quirúrgica.

—Hállase en delicado estado de salud el joven Luis Lagos, a quien se le ha producido una fuerte infección contraída a raíz de una operación que practicara.

Una vez reconocido por el médico de servicio quedó alojado en la sala San Luis en calidad de preso.

Comunicada el suceso al señor Juez de Instrucción de 2.a turno, Doctor O. Ferrando y Olaondo, dicho magistrado ordenó que el delincuente Dios quedara a disposición Narcel, rigurosamente incomunicado.

Del cuchillo usado por el herdidor, se incautó la justicia.

El estado de López no revista gravedad.

SINCOPE FATAL

Pablo Ancieri, italiano, casado y de 40 años, que transitaba por la calle Nueva Palmira, entre Arenal Grande y República, sufrió un síncope cardíaco, falleciendo a los pocos instantes.

Según nuestros informes, los hechos ocurrieron de la siguiente manera:

El asilado Manuel Sanguenza, español, soltero y de 62 años de edad, se encontraba sentado en uno de los bancos disfrutando del fresco que corría.

En esas circunstancias, pasó José Olivera Sosa, uruguayo, soltero y de 64 años, quien por su corto de vista tropezó con el primero.

Esto motivó una protesta de Sanguenza, cambiándose entre ambos ancianos una lluvia de insultos.

Olivera, que aguanta pocas pulgas, sacó entonces un cuchillo y acometió a su adversario, a pesar de su escasez de vista, hirió en el brazo derecho.

El herido fué conducido en el Asilo, pasando luego al Hospital Pasteur.

El heridor fué detenido por la seccional N.o 15 y pasado a la Cárcel.

GRAVE ACCIDENTE DE TRAFICO

Juan Gregorio Martínez, uruguayo, soltero, de 42 años, domiciliado en la calle Panela 53, y Juan Bautista Fuentes, Angel Goes, cuando al llegar a la esquina de aquella vía de tráfico, se vieron en la necesidad de

Martínez se bajó a recogerla y como los animales continuaran su marcha, una de las ruedas del vehículo le pasó por encima del cuerpo.

La A. P. lo condujo al Hospital Maciel.

Procedió la 13.a.

ARROLLADO POR UN AUTO

Frente al número 509 de la calle Convención, fué arrollado por Sexto Diello arrollo al menor de 16 años Ribeo Rodríguez, causándole lesiones en el cuerpo y en el rostro.

El paciente fué curado en el Hospital Maciel, pasando luego a su domicilio, Washington 222.

El chauffeur fué detenido por la 1.a.

Pedidos a AGENCIA PUBLICIDAD Juan C. Gomez N.o 1386 o a MANUEL ABELENDA Ituzaingó 1284 - Telf 433 Central.

Propaganda Mábel Pte.

El mayor peligro

es el que no se ve, dice con mucha razón el gran bacteriólogo Pasteur. Los millones de bacterias, este mundo de invisibles enemigos que nos rodea, constituye la más preocupante de la muertos gérmenes, es el rigurosa higiene colectiva y especialmente individual.

En la mujer, es de su punto imprescindible ¿Si no la higiene íntima pues dibuja a su alrededor cualquiera, se halla expuesta a adquirir infecciones ya ser presa de no pocas enfermedades. Practicando la asiesia con lavajes diarios a base de soluciones tipo de Lysoform, las señoras y las jóvenes pueden prescindir del peligro.

El Lysoform, efficaz bactericida, es el más recomendable, porque unó a su poder desinfectante las buenas cualidades de ser inodoro, absolutamente inofensivo, incoloro.

Me'ol y Cía.

Paysandú 1178, Montevideo.

4073-nov.4.

Turbitina Vegetal

DEL FARMACEUTICO JUAN CAFFONE

Poderoso depurativo recomendado en las siguientes afecciones:

Reumatismo - Escrófulas - Erupciones de la piel Ulceras, etc. - En venta en todas las Farmacias

Depositarios y Concesionarios:

Roch, Capdeville & Cía. Cerrito, 518 á 524: 527 á 535 y Cerrito esq. Ituzaingó-Montevideo

THE STANDARD COMPANIA DE SEGUROS SOBRE LA VIDA

Garantía absoluta - Fondos de reserva $ 63.000.000 oro

The Standard distribuye entre sus asegurados el 90 por ciento del total de los beneficios que obtiene. — Importe de los beneficios repartidos en el último ejercicio $ 5.000.000 oro. — Importe total de los beneficios repartidos entre los asegurados $ 45.000.000 oro. — Pida prospectos y detalles en la Gerencia.

Av. 18 de Julio, 1056 Montevideo

EL SIGLO

DIARIO de la MAÑANA

FUNDADO EN EL AÑO 1863

RINCON 585 AL 587

La actualidad política

Bajo la aparentemente alarma de las horas calientes, vividas bajo el contagio sugestionante de la opinión, en difusa sustancia al ritmo vivo de la gran jornada cívica que hoy se desarrollara en el país.

Así aquellos que por la modalidad de su carácter permanecen, cuando a los sucesos, o los que por falta de una ideología superior, se colocan al margen de la vida, amparándose con el flen caudillaje de neutrales, pueden alzar la responsabilidad de los sucesos y se incorporan a los grupos en acción.

Pero conste ver que hay entusiasmo, contenido en ciertas manifestaciones ruidosas de la propaganda que caracteriza, en otros períodos electorales, no tan menos firme en sus simpatías.

Hasta las mismas manifestaciones calladas que no faltan también, son también un signo de orden que pone de manifiesto el grado del interés con que la política influye en nuestra democracia.

Pueblo que lucha y se apasiona por la política, que se calma y que entra en reposo, después capaz de grandes arrebatos de nobles impulsos, es un pueblo no dominado por el contacto de intereses inferiores, que hace alcanzar la plenitud de su desenvolvimiento en el ejercicio de sus deberes cívicos.

Es segundo se habla contra el mutil desgaste de energías que ocasiona la política provocando vanamente las fuerzas vivas de nuestra nacionalidad. Es llegado exajerándose esa nota, hasta reclamar la desnacionalización de los intereses de la acción partidaria, del gran núcleo de la gente que trabaja, ya sea industrial, comerciante y proletarios de las fábricas — llegado para los políticos profesionales — no repite — la actividad menuda y de hecho por la lucha; los hombres que actúan realizando la transformación de la vida, dejando de abandono en la indifferencia por el cumplimiento de su actividad superior.

La política nos hace superbe y nos dignifica. Reaccionemos contra ella tratando la finalidad de la política en actos superiores a un ciego triunfo de candidaturas personales, que es definitiva ruina de pesar en la función del gobierno, de un modo absoluta desnaturaleza distinto.

No negamos que en esa afirmación aparenta, se contenga una parte de verdad; especialmente en lo que se refiere a la ley de la política antiguo, que está exclusiva — que paraliza y mengua las mejores energías del país, en una labor que se traduce en profundas agitaciones y en realizaciones poco eficaces.

Pero la política, como exponente del grado de interés que el pueblo testimonia por su propio destino, como ideal, como un idealismo latente que en el ha oscura de la muchedumbre, es precisamente una de las realizaciones positivas — que traduzca ese pensamiento ideal; la política entendida como una de los más altos intereses colectivos — sin ser el único ni el exclusivo — traduce una de las actividades más dignas de ser mantenidas en los pueblos.

No podemos sentir temor ante las nacionalidades, que, bien o mal orientadas procuran en la lucha cívica, realizar afirmativamente una solución política propia. Pueblos que tienen un concepto determinado del ideal son pueblos que conocen el progreso y le realizan la evolución.

Si como todos las ideas pueden padecer las influencias ajenas, inherentes a las condiciones de los propios exteriores, también que las formuan, esa misma circunstancia, nos indica en sus propias deficiencias la posibilidad de una rectificación y de un progreso, de una continuidad de la vida, de nuestra vida en la jornada sin términos de la evolución humana.

El mal no está en los pueblos que luchan y que discuten sus ideales, que combaten y sangran, que se agitan y se revelan. El mal está en los nuestros que en la calma, en las agrupaciones que aceptan sumisamente una forma de gobierno, prescindiendo, renunciando, que luego a ratificar los resultados de una elección impuesta, las indiferentes a lo que hoy exaltan como a lo que mañana han de sentar. El mal está en los pueblos donde la lucha cívica no implica interés del ciudadano en los, donde no hay partidos que discuten, ni tribunas que expresan, el pensamiento de la multitud, ni muchedumbres que exaltan, el hombres capaces de sacrificarse por su ideal.

El exceso de nuestra energía en la política menora la complicada vida de nuestra nacionalidad. Es llegado exajerándose esa nota, hasta reclamar la desnacionalización de los intereses de la acción partidaria, del gran núcleo de la gente que trabaja, ya sea industrial, comerciante y proletarios de las fábricas — llegado para los políticos profesionales — no repite — la actividad menuda y de hecho por la lucha; los hombres que actúan realizando la transformación de la vida, dejando de abandono en la indifferencia por el cumplimiento de su actividad superior.

La política nos hace superbe y nos dignifica. Reaccionemos contra ella tratando la finalidad de la política en actos superiores a un ciego triunfo de candidaturas personales, que es definitiva ruina de pesar en la función del gobierno, de un modo absoluta desnaturaleza distinto.

No negamos que en esa afirmación aparenta, se contenga una parte de verdad; especialmente en lo que se refiere a la ley de la política antiguo, que está exclusiva — que paraliza y mengua las mejores energías del país, en una labor que se traduce en profundas agitaciones y en realizaciones poco eficaces.

Pero la política, como exponente del grado de interés que el pueblo testimonia por su propio destino, como ideal, como un idealismo latente que en el ha oscura de la muchedumbre, es precisamente una de las realizaciones positivas — que traduzca ese pensamiento ideal; la política entendida como una de los más altos intereses colectivos — sin ser el único ni el exclusivo — traduce una de las actividades más dignas de ser mantenidas en los pueblos.

No podemos sentir temor ante las nacionalidades, que, bien o mal orientadas procuran en la lucha cívica, realizar afirmativamente una solución política propia. Pueblos que tienen un concepto determinado del ideal son pueblos que conocen el progreso y le realizan la evolución.

Si como todos las ideas pueden padecer las influencias ajenas, inherentes a las condiciones de los propios exteriores, también que las formuan, esa misma circunstancia, nos indica en sus propias deficiencias la posibilidad de una rectificación y de un progreso, de una continuidad de la vida, de nuestra vida en la jornada sin términos de la evolución humana.

El mal no está en los pueblos que luchan y que discuten sus ideales, que combaten y sangran, que se agitan y se revelan. El mal está en los nuestros que en la calma, en las agrupaciones que aceptan sumisamente una forma de gobierno, prescindiendo, renunciando luego a ratificar los resultados de una elección impuesta, las indiferentes a lo que hoy exaltan como a lo que mañana han de sentar. El mal está en los pueblos donde la lucha cívica no implica interés del ciudadano en los, donde no hay partidos que discuten, ni tribunas que expresan, el pensamiento de la multitud, ni muchedumbres que exaltan, el hombres capaces de sacrificarse por su ideal.

El exceso de nuestra energía en la política menora la complicada vida de nuestra nacionalidad. Es llegado exajerándose esa nota, hasta reclamar la desnacionalización de los intereses de la acción partidaria, del gran núcleo de la gente que trabaja, ya sea industrial, comerciante y proletarios de las fábricas — llegado para los políticos profesionales — no repite — la actividad menuda y de hecho por la lucha; los hombres que actúan realizando la transformación de la vida, dejando de abandono en la indifferencia por el cumplimiento de su actividad superior.

La política nos hace superbe y nos dignifica. Reaccionemos contra ella tratando la finalidad de la política en actos superiores a un ciego triunfo de candidaturas personales, que es definitiva ruina de pesar en la función del gobierno, de un modo absoluta desnaturaleza distinto.

No negamos que en esa afirmación aparenta, se contenga una parte de verdad; especialmente en lo que se refiere a la ley de la política antiguo, que está exclusiva — que paraliza y mengua las mejores energías del país, en una labor que se traduce en profundas agitaciones y en realizaciones poco eficaces.

Pero la política, como exponente del grado de interés que el pueblo testimonia por su propio destino, como ideal, como un idealismo latente que en el ha oscura de la muchedumbre, es precisamente una de las realizaciones positivas — que traduzca ese pensamiento ideal; la política entendida como una de los más altos intereses colectivos — sin ser el único ni el exclusivo — traduce una de las actividades más dignas de ser mantenidas en los pueblos.

No podemos sentir temor ante las nacionalidades, que, bien o mal orientadas procuran en la lucha cívica, realizar afirmativamente una solución política propia. Pueblos que tienen un concepto determinado del ideal son pueblos que conocen el progreso y le realizan la evolución.

Si como todos las ideas pueden padecer las influencias ajenas, inherentes a las condiciones de los propios exteriores, también que las formuan, esa misma circunstancia, nos indica en sus propias deficiencias la posibilidad de una rectificación y de un progreso, de una continuidad de la vida, de nuestra vida en la jornada sin términos de la evolución humana.

El mal no está en los pueblos que luchan y que discuten sus ideales, que combaten y sangran, que se agitan y se revelan. El mal está en los nuestros que en la calma, en las agrupaciones que aceptan sumisamente una forma de gobierno, prescindiendo, renunciando luego a ratific

Administración General de

Correos, Telégrafos y Teléfonos

Licitación de Libros, Libretas y Formularios

Llámase a licitación pública para la confección de libros, libretas y formularios para los servicios de Correos y Telégrafos, durante el año 1923. Las cantidades y modelos de los artículos que se solicitan, así como el pliego de condiciones respectivo, se hallan en la Oficina de Utiles de la Administración, a disposición de los interesados, todos los días hábiles desde las 13 horas y 50 a las 17 y 50.

Las propuestas deberán presentarse en el sellado correspondiente, bajo sobre cerrado y lacrado, en la Secretaría el día 4 de Diciembre próximo a las diez horas y treinta en que serán abiertas en presencia de los interesados o apoderados que concurran al acto.

El Consejo Directivo de la Administración se reserva el derecho de rechazar o aceptar las propuestas que considere más convenientes.

Montevideo, Noviembre 18 de 1922.

LA SECRETARIA.

MOVIMIENTO POLITICO

LOS COMICIOS DE HOY

Tienen lugar hoy, en todo el territorio del país, los comicios nacionales que renovarán los altos poderes del gobierno de la República. En estos libres y democráticos comicios pugnarán todas las fracciones políticas que dentro del ambiente, representan las diversas tendencias ideológicas.

En la historia institucional del país, el acto electoral de hoy tiene un hondo significado; puesto que la propaganda en pro de sus ideales, hechas por los distintos partidos, así como la actitud imparcial con espíritu sereno y enérgico, evidencia un grado notable de evolución en nuestra vida democrática y una apreciable cultura en nuestras costumbres políticas, todo lo cual demuestra el progreso industrial de la nación.

LOS BATLISTAS

Divertencias importantes. Trascribimos del órgano oficial del batllismo las siguientes advertencias electorales que constituyen de gran importancia para los simpatizantes electores batllistas:

"Las dos listas que recomienda la Comisión Departamental de Montevideo a los electores de la departamenta, son las que llevan el lema:

Partido Colorado

Y el sublema:

Batllistas Libres

Tiene como distintivo una gran estrella.

Esta lista, no es la nuestra; pero por el lema y sublema que la distinguen, es la que nosotros, en la presente, nos permitimos sugerir a nuestra protesta, pueros nuestras y sus votos se acumularán a los nuestros y viceversa, según el número de los que tengan.

Y, por cuanto, el mismo señor Cotter, que mediante su método de selección, la cooperación de un pequeño grupo de aspirantes de la región de Hartville, determinó completamente la producción de textil de seda corta, sustituyendola por el de fibra larga. De la escasez, ocasionada en esa región en 1910 1911, unas 700 balas poco más, se pasó a 30.000 balas en 1921 y 1922 solamente por el cierto de ellas se preservaron en condiciones aceptables, mientras que la cosecha 1920-1921 que fué de unas 30.000 balas, sólo ha descendido el año por ciento, que pudiese ser considerado de no estar en condiciones inflamenables para calificarse del recibo.

Con el fin de demostrar que la utilización, para la siembra, de las semillas de puro pedigrée influye, considerablemente, en el fallo o éxito del cultivo del algodón, hace el siguiente relato:

"El distrito de Darlington, en que se halla enclavado Hartville ha producido durante los diez últimos años 200.000 balas de algodón. Este algodón, en su parte el aumento obtenido en la cosecha, se debe a cuyo para dotarlos del beneficio del riego y finalmente, fraccionesse en lotes para ser arrendados o vendidos a los agricultores.

Con toda seguridad, que en mayor valorización de la tierra dará una diferencia tal, comparada con el valor primitivo, que cubrirán holgadamente todos los gastos demandados por la ejecución de las obras de irrigación y dejarán un sobrante nada despreciable, para los arcas nacionales.

F. Balcells Firmat.

Noviembre 1922.

Centenario de Nueva York

Nueva York se apercibe a celebrar su tercer centenario. Las solemnidades que en honor suyo serán honradas probablemente con la presencia de los reyes de Bélgica. La invitación a los soberanos responde a una realidad histórica: el fundador de Nueva York fué Jesse de Forest, belga de nacimiento.

Jesse de Forest vino al mundo en la segunda mitad del siglo XVI, en Avesnes. El afán de ensanchar los horizontes de su vida lo llevó muy pronto fuera del lugar natal, que prefirió en Sedán, al frente de un comercio de cierta importancia. Su inquietud no cesó de hacerle liquidar el negocio y se trasladó a Leyden, la ciudad holandesa, para fundar otro comercio.

Así los afanes de este comerciante, lanzó en conquistador, han más tejos, Jesse de Forest soñaba con América. Al fin resolvió unos cuantos aventureros. La mayoría oriundos de su pueblo, gente inquieta y aventurera toda: adquirió material de diversas índole: se proveyó de armas, de víveres y aún de muchas cabezas de ganado, al frente de aquella caravana se embarcó en Amberes, enfilando la proa hacia el porvenir, forma de que parecía esperarle en la incierta Norte América.

El rarto de Forest llegó a la Isla de Manhattan en la primavera de 1623. Frente a ella, Long Island en la desembocadura del Hudson, con tierras y aguas propicias al desarrollo de la empresa, improvisó la colonia. Tres años más tarde, víctima del paludismo, murió Jesse de Forest. Pero sus colonos habían creído fuerte la dirigió ya a los dominios de todas las escuelas superiores de Alemania un cuestionario respecto a la introducción obligatoria de la enseñanza del español, que en forma facultativa ya está introducida en varias escuelas superiores de Berlín.

En este sentido la comisión parlamentaria que se ocupa de los asuntos de instrucción, ha tomado recientemente una decisión, según la cual en las escuelas superiores alemanas la enseñanza del inglés o francés puede ser reemplazada por otro idioma extranjero moderno.

La risa y la salud

La risa es un poderoso tónico. Prepara el buen éxito, o por lo menos el buen éxito, o indaga el buen humor de la mente y sus vibraciones van más allá.

El hábito frecuente y sano de reir, no sólo salva de las consentos consejos del médico sino que alarga la vida.

Hay una magnífica filosofía así como muy buena salud, en la máxima que previene: "Reír y engordar".

La risa es enemiga de la pena y de la enfermedad. y cura infalible para la tristeza, la melancolía, el aburrimiento.

La risa es contagiosa. Estad, pues, de cono, y todos quantos os rodean participarán de vuestra felicidad, armonía y salud.

Risa y buen humor hacen amable la vida; y amar la vida es la mitad de la salud.

Emplead la risa como la mejor salsa de la mesa, pues a la vez estimula el proceso de la digestión.

La risa conserva el corazón y el rostro jóvenes y sostiene la belleza rústica.

La risa está hecha para ejercitar nuestros órganos internos, y para darnos placer al mismo tiempo. Obliga la circulación de la sangre aumenta la respiración y proporciona color y vivacidad a todo el sistema. Amplía nuestro pecho y arroja de nuestros pulmones el aire envenenado.

La salud perfecta puede ser definida como la impresión de una mala noticia; pero una grave enfermedad es a menudo el medio de que una risa sana y buena que parte del corazón. Un médico llegó a mucho más generalmente que sus pildoras.

Brady, Marconi y el bridge

Quizá no haya juego que haga a los jugadores tan ingenioso como el bridge.

A bordo de un paquete inglés con rumbo a América, un furibundo jugador de bridge perdió todo su dinero en una desafiada con Londres.

Detalles en plena océano. Dentro de dos días debían desembarcar en Nueva York. Nuestro jugador, desarrollado no quiso desembarcar sin un centésimo. ¿Cómo arreglárselas?

Como buen paquebot que se tiene en algo, el que le transportaba tenía un puesto de telégrafo. De la escuela de Marconi, nuestro jugador, no sabía nada para pedir a su casa que le contestase, pero sí sabía que el programa para el comisario de a bordo.

En mismo día le llamaba éste a su despacho y le entregaba un talón de libras esterlinas.

Y que, por cierto, no le jugador las jugó, pero esta vez ganó no solo lo que había perdido, sino además una bonita suma suplementaria.

Realizados sus negocios en Nueva York, y bien realizados, regresó a Londres bendiciendo a Brady y a Marconi.

Proyecto humanitario

INICIATIVA DEL CENTRO DE PROPIETARIOS DE HOTELES

La Comisión Directiva del C. de Propietarios de Hoteles, Restaurants, Cafés y Anexos, ha aprobado un proyecto digno de alabanza y de más amplia difusión, tenía impresión entre el elemento empleado en el gremio.

De trata de un proyecto, aceptado por unanimidad de votos y por el cual se destina la suma de $ 600 000 como cuota inicial y un porcentaje de las entradas mensuales de la institución para la formación de un "Fondo Especial", que se aplicará al humanitario fin de ayudar a los pobres o empleados o sus familias que por infortunios lo necesiten.

Hermoso proyecto, cuyo texto íntegro lamentamos no poder publicar por falta de espacio, que mientras tanto, sabrá: Pedro Gelós, presidente; Francisco San Roman, Severino Barcala, Pedro Gelós, Antonio Díaz, Juan Vecaro, Esteban Ventre, Juan Barreiro, Manuel Jiménez, Martín P. Basterrica, Mariano Cármenes secretarios.

Noticias generales

CORRESPONDENCIA DE PENDA

A disposición de los interesados en Montevideo, en la Oficina de casa central Saraudi 572 se encuentra depositada la correspondencia que por insinuación de tranqueo no ha sido posible darle curso de acuerdo con el artículo 5.o de la Convención Postal Panamericana dirigida a las siguientes personas:

Juanes R. de Anidoo, Ba. Alfredo Capitán del Vapor Cabo Santa María, el que enarbolara en lo sucesivo el pabellón nacional.

Alemania y el idioma español

El círculo español en Berlín, con motivo de promover la enseñanza del idioma castellano en Alemania ha promedido poner a disposición del ministerio de Relaciones en Berlín una cantidad de textos de enseñanza castella.

El ministro de Relaciones ha aceptado esta oferta con mucho agradecimiento.

Alemania, según publica la "Deutsche Allgemeine Zeitung", la Autoridad Suprema de cen-

Llegada de nuevo embajada

Llegó ayer mañana procedente de Río Janeiro y a bordo del vapor "Montevideo" la embajada que nos representó en los actos de transmisión del mando presidencial en la capital brasileña.

El viaje del "Montevideo" se realizó en pequeñas condiciones.

Industrias textiles

VIII

Ahora que hemos analizado, con algún detenimiento, las condiciones inherentes a un buen algodón; ahora que pudimos observar la extremada importancia que, para la buena marcha y seguro desarrollo de un establecimiento textil, implica la elección acertada de las materias primas; ahora que, después, que tuvimos ocasión de apreciar las diferencias de precios que afectan a cada tipo, y la forma de explotación que demanda cada variedad de algodón, comprenderemos con mayor facilidad y nos explicaremos de manera más evidente el por qué todas las naciones productoras de textil, se esmeran en aumentar y mejorar su producción, ensayando nuevos cultivos y rutinarios sistemas de cultivo por otros más racionales, más científicos y más en armonía con las necesidades de la época presente: unas veces, selecciones, otras, cruzamientos; otras, unas, ayudando a la obra de la naturaleza mediante la construcción de canales de riego; y por último, haciendo un trabajo atento, cuidadoso, minucioso y profundo al verificar la clasificación de los copos, según fuese sus condiciones; y al efectuar el desmote de los mismos.

Justo motivo de admiración para el mundo, es el ver con qué atenta solicitud, con qué noble y empeñoso afán los Departamentos o Ministerios de Agricultura de Inglaterra y Norte América, dedicaron sus estudios, así como a los experimentos fiscalizan los ensayos y propagan y esparcen los resultados de los conocimientos de mejoramiento y refinación obtenidos en el cultivo de tal o cual variedad de planta; y no lo hacen de un modo teórico o platónico, sino, mediante consejos, recomendaciones y ejemplos, prácticamente y poniendo de su parte todo el saber y conocimiento profesional todos los gastos que sean necesarios, toda la ayuda, una buena memoria; interpretan, en no los cultivos, creando nuevas explotaciones y asegurando, por medio de un sistema completo, el éxito efectivo de todas ellas.

Así, pues, no basta pueda ex, trabajar, que el doctor Herbert J. Webber, encargado por el Departamento de Agricultura de Estados Unidos, del estudio de las semillas de algodón, en dicha oficina, se ocupa de la mezcolanza de tipos y variedades de semillas, que se siembran en todo el país, y que, en forma y largo (pulgadas y cuarto de longitud).

Los más notables Dr. Webber, que esas dos tipos procedían de una misma especie, de fibra corta, y consecuencia, todos los demás cultivadores de la planta madre, tales como: vigor, rindes, desarrollo, tamaño de copos, etc.; aumentaron, y surfaceidos por una buena longitud y homogeneidad de las fibras, que valorizaban el producto de un 25 a un 50 por ciento sobre el valor que se hubiese podido obtener por un algodón del tipo primitivo.

Llevada esa variedad a Hartville por el señor David R. Coker, cultivó y seleccionó independientemente por el mismo, en escala siempre ascendente y durante varios años: repartiéndose las semillas bajo el nombre de Hartsville-Weber, por todas las plantaciones de Hartsville, Misisipí y Delta de Arkansas; subestimaron, de ventajosamente a las variedades cultivadas anteriormente; no sólo por su mayor producto, sino también porque, siendo más temprana, están menos expuestas a la acción destructora del gusano o sorgolo.

Afirma, el mismo señor Cotter, que mediante su método de selección, la cooperación de un pequeño grupo de aspirantes de la región de Hartsville, determinó completamente la producción de textil de seda corta, sustituyendola por el de fibra larga. De la escasez, ocasionada en esa región en 1910 1911, unas 700 balas poco más, se pasó a 30.000 balas en 1921 y 1922 solamente por el cierto de ellas se preservaron en condiciones aceptables, mientras que la cosecha 1920-1921 que fué de unas 30.000 balas, sólo ha descendido el año por ciento, que pudiese ser considerado de no estar en condiciones inflamenables para calificarse del recibo.

Con el fin de demostrar que la utilización, para la siembra, de las semillas de puro pedigrée influye, considerablemente, en el fallo o éxito del cultivo del algodón, hace el siguiente relato:

"El distrito de Darlington, en que se halla enclavado Hartville ha producido durante los diez últimos años 200.000 balas de algodón. Este algodón, en su parte el aumento obtenido en la cosecha, se debe a cuyo para dotarlos del beneficio del riego y finalmente, fraccionesse en lotes para ser arrendados o vendidos a los agricultores.

Con toda seguridad, que en mayor valorización de la tierra dará una diferencia tal, comparada con el valor primitivo, que cubrirán holgadamente todos los gastos demandados por la ejecución de las obras de irrigación y dejarán un sobrante nada despreciable, para los arcas nacionales.

F. Balcells Firmat.

Noviembre 1922.

Augusto G. Hartmann

SU FALLECIMIENTO

Falleció el viernes el señor Augusto G. Hartman después de sufrir las alternativas de una larga enfermedad.

El extinto era de origen francés y hacía muchos años que residía en el país, en el que formó un hogar querido y respetado por todos.

El señor Hartman, ejercía el profesión durante largo tiempo y lo acompañó al Sr. José Pedro Varela en su magna obra de reforma escolar.

Ultimamente el Cuerpo Legislativo le había votado una pensión por sus servicios a la causa de la educación pública.

En el vasto círculo de sus relaciones era muy apreciado por raveiantes condiciones de carácter y su rectitud de procedimiento.

El señor Hartmann era padre de nuestro compañero de tareas Americo Hartmann Quijano.

Cabo Santa María

El capitán de Navío señor Braulio Valverde ha sido designado Capitán del Cabo Santa María, el que enarbolara en lo sucesivo el pabellón nacional.

Nuevo ciudadano

El Ministerio de L. Pública ha recibido carta de ciudadanía a la siguiente personal:

Miguel Berasategui, español; Nolasco Alonso, español; Amnan do Ziegler, rumano; José R. Garcia, español; Manuel Ortiz, español; Miguel D. Bono, italiano; Ramón Anos, español; Cesar Ciro, Eduardo Filguiera Soitón, español; Francisco Camamarano, italiano; Jaime Rozen, polaco; Juan Marmpodi, italiano; Eduardo Chaus, español.

Nueva compañía naviera

El Consulado General en Alemania ha comunicado al Ministerio de Relaciones Exteriores que se ha formado una nueva compañía de navegación que se titula: "Sociedad Anónima Blanc Recdecos G. W. A. B. F. E.", cuyos vapores harán la carrera a este puerto.

El señor Carlos Ott

SU VIAJE A ESTADOS UNIDOS

Se ha embarcado rumbo a Nueva York donde se limpia asuntos comerciales relacionados con la importante Casa de Molinos que posee en Montevideo el Sr. Carlos Ott.

La estadía del señor Ott en la Norteamérica del Norte será de breve duración — como que ya regresará a Montevideo, seguramente una fira de negocios —esperándose al conocido vecino, de nuevo en nuestra ciudad, para los primeros meses del año próximo.

Nuevos capitanes de puerto

De acuerdo con el nuevo Presupuesto de Gastos, el Ministerio de Guerra y Marina ha designado capitanes de Puertos a los siguientes oficiales de Marina: para Salto el capitán de fragata, A. Vázquez; para Paysandú el capitán Calvifio; para Fray Bentos, el capitán de corbeta Horacio Aguiar, para Colonia, el alférez de navío Gleodefer; para Río Branco, el alférez de navío Ramón Cabrera; para Santa Rosa del Cuareim, el capitán de corbeta Mario Santos.

Anteayer se embarcaron para tomar posesión de sus cargos.

Llegada de manzanas y castaños

En el vapor americano Vistclyck llegado ayer de Nueva York y escalas trae una partida plena 2700 cajones de manzanas embarcadas en California según noticias que tenemos, dicha fruta será vendida a bajo precio, pudiendo así llegar hasta los modestos bolsillos.

En el vapor inglés "Highland Laddie" esperado hoy llegarán otras partidas de castaños españolas y portuguesas, lo que ha de provocar una rebaja en el precio de venta de dicho fruto, que ya se expenda a 0.65 y 0.60 el Kilogramo al detalle.

MARITIMAS

RE VITTORIO

Llegó anoche de Buenos Aires este vapor italiano.

Tomará carga, correo y pasajeros, siguiendo hoy para Génova y escalas.

GELBIA

Recaló anoche en nuestro puerto el vapor holandés "Gelria", del Loyd Real Holandés, en viaje de Buenos Aires para Amsterdam, con carga y pasajeros y correspondencia.

REGINA D'ITALIA

Con 42 pasajeros, correo y carga, llegó ayer de Génova el vapor italiano "Regina d'Italia".

PLUVIALES

Salió anoche para la vecina orilla el vapor "Cabo Corrientes".

Llega y sale hoy el "Ciudad de Buenos Aires".

VANDYCK

Este vapor inglés de Real de Azúa llegó ayer de Nueva York y Río de Janeiro, con 30 pasajeros y correo.

ARLANZA

Procedente de Southampton y escalas, llegó ayer de nuestro puerto, el vapor inglés "Arlanza", de la Mala Real con 150 pasajeros y correspondencia.

Terminadas sus operaciones seguirá viaje para la vecina orilla.

DESNA

Siguió viaje ayer para Lisboa el el vapor inglés "Desna".

CRUCERO MONTEVIDEO

Procedente de Río de Janeiro, a donde embarcó la embajada uruguaya a la transmisión del mando, llegó ayer de mañana el crucero nacional "Montevideo".

The National City Bank of New York

CASA MATRIZ

Calle Wall, 55 - New York

El Banco extiende giros y transferencias telegráficas, cobra valores y abre créditos comerciales sobre cualquier plaza bancaria del mundo.

Emite cartas de crédito y cheques para viajantes en condiciones liberales. Acepta depósitos en cuenta corriente, Cajas de Ahorros y Plazo fijo, abonando intereses a tipo ventajoso.

Sucursal de Montevideo: 25 de Mayo Esq. Zabala — Sub-Sucursal Av. Gral. Rondeau, 1788

Arte - Crítica - Literatura

LOS MISTICOS

En este dulce día invernal, de ángeles claros.
—Cuando el palacio ángelico
Un tono de noblezas fina y triste, — y pienso
En las cosas queridas que la muerte nos hiere,
¡Ah aquellos místicos — almas contemplativas,
que en la dura Capilla vocaron su canto,
Dicho más que nosotros de la vida suprema,
Reconocieron a todo y la gustaron tanto
Porque somos eflímeros y el dolor es tan grande,
Nos parece soñada esta noche serena:
Los silenciosos llamos y el zafiro del cielo
En cuya luz dorada se jugaban las estrellas,
Esperar, amar, anhelar, vano enfermo.
Ya que todo se marcha bajo un arco sombrío:
Aquello que más amas: tus amores, tus anciosos,
Han de pasar lo mismo que las ramas del río.
Mejor es no esperar, o esperar, — meditando, —
Que la tierra gredosa nos reclama a su seno.

1922. ENRIQUE E. BIANCHI.

Los versos dorados de Pitágoras

Nuestros paisajes

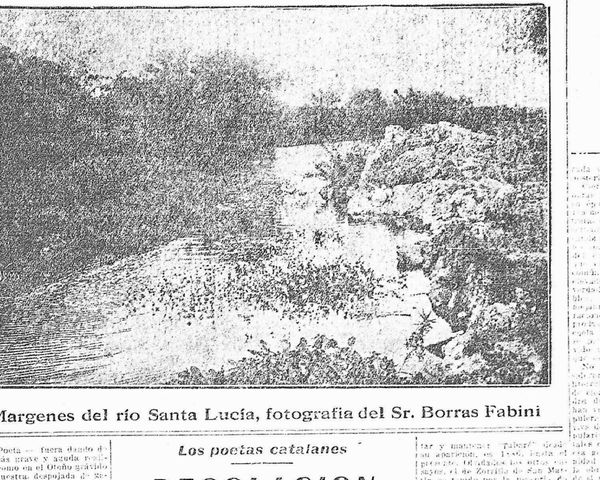

Margenes del río Santa Lucía, fotografía del Sr. Borras Fabini

EPITAFIO

Con dos días de hora así no hiera nuestra
Tu partida, tu ida — y el tal beleño.
Cuando en la semana ciento de perdurable sueño
Se alojaron tus ojos — y se hizo tu cuerpo
Un santo cuerpo, — tu santo fervante
Un supremo perfume — y pena mi corazón impreso
Y... Tu... Tu... Tu... Y... Y... Y

ECOS DEL TURF

Ejercicios de ayer mañana

Money—

Paso 1400 metros con F. A. Gómez, en 1'28. Finalizó en 50 2 quintos los 800 y en 1'8 45 los 200. Parece que venía de mayor distancia. Anda bien y en donda corra — que ha de ser el 3 — costará ganarle.

Miguel Angel—

Con Justino Batista, hizo una buena partida de 700 metros en 42. El hijo de Etoile Rouge acaba de ser buen tercero y se anuncia como un ganador a breve término.

Marshal—

Acaba de ganar, por puesta. Está obligado a repetir. Marcó 49 3/5 en 800 metros, con Boncan, sin ser mayoreno exigido.

Sonsha—

Lo dicho: ganará, pero no es lo que se espera. Hizo una partida regular en los 700, con A. Batista, en 42.

Charnet—

Viene ejercitándose con regularidad. Prosiga será de la partida el pupilo del stud Oriental. Con el peón, anduvo los 700 en 42 4/5, no del todo mal

Tiberius—

Reaparecerá el 10 en una carrera de dos mil metros, y puede causar sorpresa. Con Pedro Batista clavó 42 en la partida de 700 metros.

Destree—

Por su cuenta tienen esperanzas en una pronta buena performance de esta yegua. Hoy la flotearon en 1400 metros, los que anduvo en 1'25

Tanguera—

Continúa en su excelente training que le valdió buenas vientas en su reciente campaña, y que no explica su mala performance última. Ayer pasó los 800 freno, con Moreno, en 48 2/5.

Querencia-Sandá—

Con J. Batista y Moreno, respectivamente, anduvieron los 700 a voluntad en 45 4/5. Ni fu ni fa.

Notario—

En nuestro concepto, es un ganador a breve término este tuyo, propiedad de Severiano Conde. Marcó 45 en 700 metros, a medio correr, con González.

Menos Mal—

Con A. Batista recorrió dos mil metros en 2'12. Ultimos 1500 a la par de MARCONI con González, en 1'37. Poca cosa.

Perfumado—

1'42 en 1600 fué el resultado del floreo de este pensionista de Lombardo, que fué trabajado por Manuel Tapia. No resultó del todo malo, y puede tenérsele en cuenta en donde sea de la partida.

El Muñeco Tabla Rasa—

El "Master" viene afilando a sus pensionistas en la esperanza de una próxima buena campaña. Ayer con P. Batista y Silveira, respectivamente, pasaron 800 metros en 48 4/5. Ambos acusan efectivos adelantos.

Bordoneo—

Los otros días se "tiraron" 1'42 fallo muy cerca, cobrando un Decmoso sport a placé. Ayer el lozdillo recorrió 800 metros a medio correr, con Moreno.

Vigilant—

Ha continuado en excelentes condiciones después de su triunfo reciente, obtenido gracias al tren fluje de la carrera. Con J. Batista, hizo ayer una partida de simple training, en 49 1/5 los 800 metros.

Arenal Grande—

Viene siendo ejercitado con regularidad. El pupilo de Ismael Peralta que no ha de tardar en hacer la restree. Su partida de ayer, en 48 4/5 los 800 con la dirección de Salustiano, puede ser considerada buena.

Bolsheviki—

Ha de reaparecer en el clásico Debernardis, y se espera que allí, corrido otra vez a la zaga, pero haciéndose tren fuerte, dará que hacer. Lo subió Esteban Rodríguez, con el que anduvo los mil en 1'3 2/5

Charleroi—

Un día de estos deja a la cáscara en el suelo. Floreó en dos mil metros. Ayer con el peón, anduvo los 700 a voluntad en 45 4/5. Ni fu ni fa.

Tiburius—

Reaparecerá el 10 en una carrera de dos mil metros, y puede causar sorpresa. Con Pedro Batista clavó 42 en la partida de 700 metros.

Destree—

Por su cuenta tienen esperanzas en una pronta buena performance de esta yegua. Hoy la flotearon en 1400 metros, los que anduvo en 1'25

Tanguera—

Continúa en su excelente training que le valdió buenas vientas en su reciente campaña, y que no explica su mala performance última. Ayer pasó los 800 freno, con Moreno, en 48 2/5.

Querencia-Sandá—

Con J. Batista y Moreno, respectivamente, anduvieron los 700 a voluntad en 45 4/5. Ni fu ni fa.

Notario—

En nuestro concepto, es un ganador a breve término este tuyo, propiedad de Severiano Conde. Marcó 45 en 700 metros, a medio correr, con González.

Menos Mal—

Con A. Batista recorrió dos mil metros en 2'12. Ultimos 1500 a la par de MARCONI con González, en 1'37. Poca cosa.

Perfumado—

1'42 en 1600 fué el resultado del floreo de este pensionista de Lombardo, que fué trabajado por Manuel Tapia. No resultó del todo malo, y puede tenérsele en cuenta en donde sea de la partida.

El Muñeco Tabla Rasa—

El "Master" viene afilando a sus pensionistas en la esperanza de una próxima buena campaña. Ayer con P. Batista y Silveira, respectivamente, pasaron 800 metros en 48 4/5. Ambos acusan efectivos adelantos.

Bordoneo—

Los otros días se "tiraron" 1'42 fallo muy cerca, cobrando un Decmoso sport a placé. Ayer el lozdillo recorrió 800 metros a medio correr, con Moreno.

Vigilant—

Ha continuado en excelentes condiciones después de su triunfo reciente, obtenido gracias al tren fluje de la carrera. Con J. Batista, hizo ayer una partida de simple training, en 49 1/5 los 800 metros.

Arenal Grande—

Viene siendo ejercitado con regularidad. El pupilo de Ismael Peralta que no ha de tardar en hacer la restree. Su partida de ayer, en 48 4/5 los 800 con la dirección de Salustiano, puede ser considerada buena.

Bolsheviki—

Ha de reaparecer en el clásico Debernardis, y se espera que allí, corrido otra vez a la zaga pero haciéndose tren fuerte, dará que hacer. Lo subió Esteban Rodríguez, con el que anduvo los mil en 1'3 2/5

Charleroi—

Un día de estos deja a la cáscara en el suelo. Floreó en dos mil metros. Ayer con el peón, anduvo

COMERCIO E INDUSTRIAS

Bolsa - Bancos - Navegación - Impotacion y exportacion

Telegramas comerciales

El azúcar y el trigo

EN FRANCIA SE COMBATE LA PROHIBICION DE EXPORTAR AZUCAR

PARIS, 26. — "El Echo de Paris" publica en su número de esta mañana una entrevista con el ministro de Agricultura, M. Chereau, quien se pronunció contra el proyecto de prohibir la exportación de azúcar.

Dijo que Francia produjo 200.000 toneladas de azúcar en el presente año. Espera que Cuba pondrá pronto valiente a exportar azúcar como antes de la guerra.

En cuanto al trigo, dijo que se podría remediar el déficit mejorando los cultivos. Está convencido de que los agricultores harán una gran sorpresa al país.

Baja de los precios de los cereales

SU CAUSA

CHICAGO, 25. — Uno de los factores que han influido en el corriente de baja registrada hoy en el mercado de cereales es el enorme aumento de embarques de trigo argentino durante la última semana. Se hace notar, por lo que respecta a la cantidad de cereales a flote, para Europa, ha aumentado mucho últimamente y se calcula que el total actual excede a la cantidad almacenada en todo el período del año anterior.

El intercambio comercial de España

MADRID, 25. — Anúnciase que durante el mes de Agosto las importaciones en España son superiores en 215.000.000 de pesetas a las de otros primeros meses importáronse productos por valor de 2.000 millones y se exportaron por un total de 900 millones.

La compañía de Smithfield

Londres, 25. — The Evening News" anuncia que los directores de la Smithfield Argentine Meat Company, renunciaron a seguir la encuesta del Comité de accionistas, que revela una pérdida de $62.000 libras esterlinas.

Situación de los mercados

Cotizaciones diarias

MERCADO DE CEREALES A TERMINO

BUENOS AIRES, 25 — Con regular actividad se operó esta mañana en la Bolsa de Cereales. Las cotizaciones de la plaza y los precios fueron:

Maíz $ 7.70, fijo.
Trigo $ 11.00 fijo.
Lino $ 15, fijo.
Avena $ 5.80, baja.
Cebada $ 8.80, sostenida.
Semilla de nabo, no operóse.

LONDRES, 25 — Especial — El sesito de lino disponible se cotizó hoy a 38 chelines; para Diciembre Febrero a 35/4 1/2; Marzo Mayo 31 1/8.

La semilla de lino de Bom. hay no se ha cotizado la de Calcuta para Noviembre Diciembre cotizóse a 18 7/8; la del Río de la Plata para Noviembre Diciembre 56; para Diciembre Enero a 15 3/4 quedando vendedores, Enero Febrero a 15 3/8 quedando vendedores.

Trigo cargamentos del Río de la Plata 56 1/2 libras se cotizó hoy para Enero a 48 Enero Febrero a 47/6; cargamentos parciales para Noviembre Diciembre a 49/3, todos quedando con vendedores.

Maíz del Río de la Plata, cargamentos a flotes, se cotizó a 35/6; Enero Febrero a 35/9 quedando con vendedores

Avena del Río de la Plata cargamentos parciales para Noviembre Diciembre se cotizó a 22/9; Enero Febrero a 23/3 quedando con vendedores.

CHICAGO, 25 — Especial — El mercado abrió animado estas mañana.

Cotizaciones del mediodía, por bushel: Maíz para Diciembre a 70 1/4; Avena, Diciembre 0.42 1/4; Avena, Diciembre 0.42 5/8; Mayo 0.45.

Cotización del cierre, Maíz para Diciembre a 0.69 1/8; Avena, Diciembre 0.42 1/4.

CHICAGO, 25 — Especial — Estuvo animado hoy el mercado de trigo.

Cotizaciones del mediodía por bushel, para Diciembre 1.16 1/4 precio máximo 1.18 1/4; mínimo 1.16 1/4; a la clausura 1.16.

DULUTH, 25 (Especial) — La semilla de lino se cotizó hoy a mediodía, para Diciembre, por bushel a 2.26 1/4 1/2; Mayo 2.27 1/2, a la clausura para Diciembre 2.26 1/2; Mayo 2.27 1/2.

Productos ganaderos

MERCADOS DE CARNES

NUEVA YORK, 25 (Especial)

La carne de vacuno se cotizó hoy sin variación.

Bolsas extranjeras

BOLSA DE LONDRES

LONDRES, 25 — Los fitulos uruguayos cotizados lo fueron a los siguientes precios:

Deuda Consolidada — 54.50 contra 55.50 precio anterior.

Empréstito Uruguayo, 5 por ciento — 72 contra 72 precio anterior.

Empréstito de Conversión — 1905, 71 contra 72 precio anterior

BOLSA DE PARIS

PARIS, 25 — Los títulos uruguayos cotizados lo fueron a los siguientes precios:

Empréstito de Conversión — 6 o|o, 1905, 172, 25 contra 171, precio anterior.

BOLSA DE BUENOS AIRES

BUENOS AIRES, 25. — Especial. — En forma limitada operóse hoy en el mercado bursátil, no alcanzando mayor volumen los negocios en cédulas hipotecarias. Fueron reducidas las transacciones en fondos públicos y acciones, no observándose respecto a los precios diferencias de importancia en relación al cierre de ayer.

Las cédulas primera serie se cotizaron a 99.50.

Porteria a 95.50.

Quinta a 97.30.

Sexta a 97.40.

Décima a 94.20.

Décima primera a 92.70.

Décima segunda a 92.50.

Décima tercera a 92.70.

Décima cuarta a 92.70.

Décima quinta a 94.70.

CAMBIOS

MERCADOS EXTRANEROS

LONDRES, 25 (Especial) — Tipo de los cambios a la vista hoy en la clausura del mercado 22 libra esterlina.

Sobre Estocolmo 16.71 1/2 coronas; Cristiania, 24.42 coronas; Copenhague, 22.18 1/2 coronas; Finlandia, 177 marcos finlandeses; Amsterdam, 11.41 1/2 florines; Ginebra, 25.16 francos; Paris, 46.15 frs. belgas; Roma, 94.37 1/2 liras; Madrid, 29.22 pesetas; Nueva York, 4.69 15/16 dólares, Berlín 22.250 marcos; Buenos Aires, 44 7/16 peniques por peso oro; Tokio, 2 chel. 1 15/16 peniques por yen; Praga, 142 3/8 coronas.

PARIS, 25 (Especial) — Tipo de los cambios a la vista hoy a la clausura del mercado: Sobre Londres, por libra esterlina, 62.95 frs.; Holanda, 100 florines 252 frs.; Bruselas 100 frs belgas 92.50 frs.; Madrid, 100 pesetas, 215 frs.; Roma, 100 liras, 66.50 frs.; Copenhague, 100 coronas, 281 frs.; Cristiania 100 coronas, 258.25 frs.; Estocolmo, 100 coronas, 277.50 frs.; Suiza, 100 frs. suizos, 260.50 frs.; Nueva York, un dolar 14.00 frs.; Berlín, 100 marcos 0.20; Viena, 100 coronas 0.02 coronas.

NUEVA YORK, 25 (Especial) — Tipo de los cambios a la vista hoy a la clausura del mercado: Sobre Londres, 4.4875 por libra; Paris, 6.6714 por frs.; Roma, 0.0478 por lira; Ginebra, 0.1860 por fr. suizo; Madrid, 0.1675 por peseta; Bruselas, 0.2584 por corona; Cristiania, 0.1824 por corona; Copenhague, 0.2222 por corona; Berlín, 0.0238 por marco; Tokio, 0.4827 por yen; Buenos Aires, 0.8250 por peso oro; Praga, 0.0218 por corona.

RIO JANEIRO, 25 (Especial) — Cambio bancario de hoy: libra sobre Londres 27 27/32 a 27 29/32; Bancos extranjeros 6 25/32; para compras 6 27/32.

El dólar se cotizó hoy a 5.889 y el peso oro argentino a 2915.

Azúcar

NUEVA YORK, 25 — Las cotizaciones de apertura de azúcar bruto fueron las siguientes:

Para diciembre, 3.79; para marzo, 3.87; para mayo, 3.46; para julio, 3.59; para septiembre, 3.58; precios en centavos por libra.

Algodón

NUEVA YORK, 25 — Algodón para Noviembre, 25 30; para diciembre, 25.40, para enero, 25.43; para marzo, 25.34; para mayo, 25.08; para julio, s|c.; precios en cents por libra.

LIVERPOOL, 25 — Algodón para noviembre, 12.95; para diciembre, 14.12; para marzo, 13.85; para junio, s|c.; para agosto, 13.23; precios en peniques por libra.

Hoy se vendieron en esta plaza 4.000 pacas.

LIVERPOOL, 25 — El mercado de algodón americano estuvo hoy sostenido.

Para entregar en noviembre, se cotizó a 14.20 peniques por libra; para diciembre, a 14.12; para enero, a 14.00; para febrero, a 13 90; para marzo, a 13.82; para abril, a 13.74; para mayo a 13.67; para junio, a 13.57; para julio, a 13.47; para agosto, a 13.23; para septiembre, a 12.95, para octubre, a 12.73.

Para entrega inmediata, se cotizó en los siguientes precios: Middling fair, a 15.37; good middling, a 14.82; fully middling, a 14.77; middling, a 14.72; low middling, a 14.42; good ordinary, a 13 82; ordinary a 13.22.

NUEVA YORK, 25. — El algodón fully middling, para entrega inmediata, se cotizó hoy a 25.46 centavo de dólar por libra. Para diciembre, a 25.25 idem.

Mercados argentinos

(Servicio especial para El SIGLO)

CEREALES

BUENOS AIRES, 25. — Especial — La Comisión Gremial de Cereales fijó estos precios para mercaderías disponibles:

Trigo sobre Dársena $ 11.00. Para pasa $ 11.50.

En Bahía Blanca $ 11.10.

Avena $ 5.50.; sobre Dársena $ 5.75.

Lino $ 15.90.

Maíz $ 7.70.

En el mercado a término se cotizó hoy:

Trigo disponible para noviembre $ 11.00; diciembre $ 11.00; febrero $ 11.20; febrero y marzo 11.15; en Buenos Aires para enero $ 11.05; febrero marzo 11.

Maíz disponible y para noviembre $ 7.75, diciembre; 7.80; enero 7.85; febrero 7.95; fijo no dio para noviembre $ 7.65.

Lino disponible $ 19 70; para noviembre, nominal, para diciembre $ 18; enero 16.05; febrero 15.65; marzo 15.35.

Avena disponible $ 9; enero 7.85; febrero marzo $ 7.20.

Afrecho y afrechillo disponible $ 5 50.

MERCADOS DE HACIENDAS

En Liniers entraron 2648 vacunos pagándose hasta 0.12 1|2 libra.

Los precios extremos fueron: Novillos especiales para frigoríficos $ 50; mestizos gordos de $ 78 a 81.

Para consumo novillos de $ 52 a 76, novillitos de $ 27 a 64; vacas de $ 25 a 70.

Vaquillonas de $ 28 0 68; terneros de $ 4.50 a 38.

Lanares. — En Matanza entraron 12.547, los precios extremos fueron:

Capones especiales para matadero de $ 14.50 a 16; para frigoríficos de $ 9.50 a 14.

Ovejas especiales para matadero de $ 12.50 a 14.50; corrientes para matadero de $ 7 a 11 50.

Corderos generales para frigoríficos de $ 7.50 a 9 50 de $ 7 a 8.50 generales para matadero de $ 4 a 5.50.

DE ROSARIO

ROSARIO, 25. — En el mercado a término las cotizaciones del día fueron:

Trigo disponible $ 11.40; diciembre 11.35; enero 11.10; febrero 11.05; marzo 11.

Maíz disponible $ 7.65, diciembre 7.75; enero 7.85 febrero 7.90

Lino disponible $ 18.20; diciembre 17.60; enero 15.95; febrero 15.65; marzo 15 35.

NUESTROS MERCADOS

BOLSA

Durante la única rueda efectuada ayer en el mercado de fondos públicos las operaciones resultaron de importancia.

Tanto para los valores hipotecarios como para los oficiales, el mercado mantuvo general tenencia muy apacible, lo cual impidió que se produjeran variaciones de consideración en las respectivas cotizaciones cuya clausura se hizo dentro de las mismas posiciones precedentes.

Las principales diferencias anotadas fueron favorables para los títulos hipotecarios de Serie V y contrarios de 0.10 para los de la N.

Detalle de las operaciones del día:

La RUEDA

Sin operaciones.

2.a RUEDA

Deuda Consolidada 5 0|0

Cupón 1.o Febrero

$ 1410 para el 27. . . 65.10
$ 4700 fin Diciembre. 65.10
$ 2100 idem idem. . 65.40

Emp. de Conversión 1905—5 0|0 Cup. 1o. Enero

$ 942.59 para el 27. . $1.75
$ 1365.53 idem idem. . 81.30
$ 4662.59 fin de Dic. . 81.40
$ 422.50 para el 27. . 81.50

Pda. interna y Conversión 1910 6 1|2 0|0—Cupón 1o Diciembre

$ 1000 para el 27. . . 95.40
$ 500 idem idem. . . 95.40

Emp. Obras Públicas 1909—5 0|0 Cup. 1o Enero

$ 6630.75 fin de Dic. . 79.

Títulos Hipotecarios — Serie P 6 0|0 Cup. 31 Dbre.

$ 8000 para el 27. . . 90.—

Títulos Hipotecarios—Serie R Cupón 1o Febrero

$ 1000 para el 27. . . 93.80
$ 1000 idem el 27. . . 93.20
$ 2000 idem idem. . . 93.20

Títulos Hipotecarios — Serie T Cupón 1o Febrero

$ 2000 para el 27. . . 91.50

Títulos Hipotecarios—Serie T 6 0|0 Cup. 1o Febrero

$ 8000 para el 27. . . 90.80
$ 6000 idem idem. . . 90.70

Títulos Hipotecarios — Serie V Cupón 1o Febrero

$ 10.000 para el 29. . 90.50
$ 10.000 idem idem 27. 90.50
$ 5000 idem idem 29 90.80
$ 5000 idem idem 29. . 90.30

Títulos Hipotecarios—Serie X 6 0|0 Cup. 1o de Enero

$ 5000 para el 27. . . 90.80
$ 6000 idem idem. . . 90.50
$ 1700 idem idem. . . 90.80
$ 5000 idem idem. . . 90.80
$ 2000 idem idem. . . 90.80
$ 7500 idem idem. . . 90.80
$ 9000 idem idem. . . 90.80
$ 1000 idem idem. . . 90.80

3.a RUEDA

Deuda Consolidada 5 0|0

Cupón 1.o Febrero

$ 1000 para el 27. . . 65.10
$ 2000 fin Diciembre. 65.10
$ 2100 idem idem. . 65.40

Emp. de Conversión 1905—5 0|0 Cup. 1o. Enero

$ 942.59 para el 27. . $1.75
$ 1365.53 idem idem. . 81.30
$ 4662.59 fin de Dic. . 81.40
$ 422.50 para el 27. . 81.50

Pda. interna y Conversión 1910 6 1|2 0|0—Cupón 1o Diciembre

$ 1000 para el 27. . . 95.40
$ 500 idem idem. . . 95.40

Emp. Obras Públicas 1909—5 0|0 Cup. 1o Enero

$ 6630.75 fin de Dic. . 79.

Títulos Hipotecarios — Serie P 6 0|0 Cup. 31 Dbre.

$ 8000 para el 27. . . 90.—

Títulos Hipotecarios—Serie R Cupón 1o Febrero

$ 1000 para el 27. . . 93.80
$ 1000 idem el 27. . . 93.20
$ 2000 idem idem. . . 93.20

Títulos Hipotecarios — Serie T Cupón 1o Febrero

$ 2000 para el 27. . . 91.50

Títulos Hipotecarios—Serie T 6 0|0 Cup. 1o Febrero

$ 8000 para el 27. . . 90.80
$ 6000 idem idem. . . 90.70

Títulos Hipotecarios — Serie V Cupón 1o Febrero

$ 10.000 para el 29. . 90.50
$ 10.000 idem idem 27. 90.50
$ 5000 idem idem 29 90.80
$ 5000 idem idem 29. . 90.30

Títulos Hipotecarios—Serie X 6 0|0 Cup. 1o de Enero

$ 5000 para el 27. . . 90.80
$ 6000 idem idem. . . 90.50
$ 1700 idem idem. . . 90.80
$ 5000 idem idem. . . 90.80
$ 2000 idem idem. . . 90.80
$ 7500 idem idem. . . 90.80
$ 9000 idem idem. . . 90.80
$ 1000 idem idem. . . 90.80

2.a SECCION

28000 al $ 1|2 0|0 anual.
1500 al 8 idem.
2500 al 7 idem.
60000 al 10 idem.
300 al 7 idem.
120000 idem idem.
4000 al 9 idem.
10000 al 8 idem.

PRIMERA SECCION

6.000 al 7 o|o anual.
4.000 idem idem.
3.000 idem idem.
2.000 idem idem.
1.500 idem idem.
1.200 idem idem.
2.500 idem 8.
3.100 acumulados.
500 sin interés.

SEGUNDA SECCION

5.000 al 8 o|o anual.
10.000 idem idem.
2.000 idem idem.
1.700 idem idem.
3.400 idem idem.
1.300 idem idem.
2.900 idem idem.
3.000 idem 9.
22.000 idem idem.
5.000 idem idem.
5.000 idem idem.
250 idem 16.
500 idem 6.
3.700 idem idem.
1.800 idem idem.
800 idem idem.
700 idem idem.

Mercado uruguayo de cereales a término

UNICA RUEDA

Trigo

100 tons. Febrero a. . . .	7.18	
50 idem idem idem. . .	7.18	
50 idem idem idem. . .	7.18	
50 idem Marzo a. . . .	7.42	
50 idem Marzo a. . . .	7.42	
50 idem Marzo a. . . .	7.43	

PRECIOS DE AJUSTES

Base 78 kilos	Anterior	Ayer
Trigo		
Disponible.	6.55	6.80
Noviembre.	6.85	6.80
Diciembre.	6.85	6.80
Enero.	7.05	7.00
Febrero.	7.25	7.20
Marzo.	7.50	7.45
Maíz		
Disponible.	5.50	5.55
Noviembre.	5.60	5.60
Diciembre.	5.65	5.65
Enero.	5.65	5.65
Lino		
Disponible.	7.50	7.80
Avena		
Disponible.	5.80	5.80

Producción mundial de cereales

INFORMES DEL INSTITUTO INTERNACIONAL DE AGRICULTURA

En el ministerio de Agricultura se recibió ayer una comunicación de la legación uruguaya en Roma, relacionada con la producción mundial de cereales de acuerdo con los informes ministrados por el Instituto Internacional de Agricultura.

Según esos informes la producción, en millos de quintales, es la siguiente:

Trigo, 772.364, igual al año pasado; avena, 469.102; maíz 304.228 (53 0|0); 100.24.587 (10 0|0). La disponibilidad de trigo para la exportación de todos los países exportadores, desde el 1 de Agosto del corriente año, al 31 de Julio de 1923, es de 253.000.000 de quintales, suficiente para las necesidades probables de los países de importación.

Se prevé, según el informe, la reducción de la superficie de siembra de cereales. Estos últimos presenta condiciones favorables en general.

Mercados de lanas y de algodón

En los mercados de Nueva York y Liverpool el algodón se cotiza con firmeza tanto para las entregas en Diciembre o Enero como para fechas posteriores.

En Nueva York, aumento al cierre, el algodón para Noviembre subió a 25.30; para Diciembre a 25.40; para Enero a 25.48; para Marzo a 25.74 y para Mayo a 25.08 cents. por libra.

En Liverpool, el algodón para Noviembre se alzó a 12.95; para Diciembre, a 14.12; para Marzo, a 13.85, y para Agosto, a 13.23 peniques por libra.

Venta de propiedades

$ 7.500. Casa en la calle Maldonado s|n con 90 mts.

$ 7.500. Casa en la calle Gaboto 1452 con 96 mts.

$ 8.800. Casa en la calle Marcos Paz 27 con 400 mts.

$ 4.372. Terreno en la calle Francisco Acuña s|n con 291 mts.

$ 6.315. Terreno en la R. Wilson con 287 mts.

Registro de hipotecas

Ayer se anotaron las siguientes hipotecas:

1.a SECCION

3000 al 7 o|o anual.
1000 idem idem.
500 al 8 idem.
800 idem idem.
600 idem idem.

2.a SECCION

28000 al $ 1|2 o|o anual
1500 al 8 idem.
2500 al 7 idem.
60000 al 10 idem.
300 al 7 idem.
120000 idem idem.
4000 al 9 idem.
10000 al 8 idem.

PRIMERA SECCION

6.000 al 7 o|o anual.
4.000 idem idem.
3.000 idem idem.
2.000 idem idem.
1.500 idem idem.
1.200 idem idem.
2.500 idem 8.
3.100 acumulados.
500 sin interés.

SEGUNDA SECCION

5.000 al 8 o|o anual.
10.000 idem idem.
2.000 idem idem.
1.700 idem idem.
3.400 idem idem.
1.300 idem idem.
2.900 idem idem.
3.000 idem 9.
22.000 idem idem.
5.000 idem idem.
5.000 idem idem.
250 idem 16.
500 idem 6.
3.700 idem idem.
1.800 idem idem.
800 idem idem.
700 idem idem.

Las lanas

En el mercado de este textil se han observados poco movimiento en las operaciones, pues no existe una demanda en relación al fuerte stock que actualmente tenemos en plaza.

Las cruzas finas son las que se colocan actualmente, pero los precios no se apartan de los que señalamos en la escala respectiva.

Cuanto a lana de barrigas y corderos el mercado se mantiene corriente. Cotizamos.

MERINAS

Supras.	13.80	13.—
Ias. Sup. en clase lv y lm. . .	12.30	12.50
Due. corrien. bien acondicionadas . .	11.80	12.—
Id id inferiores y pesados	2.—	2.10
Corderos finos . . .	1.—	1.10
Id inferiores y pesados	2.10	2.20
Corderos del interior de 3 a 6 1|2 k. sin garrapata.	2.50	2.40
Id id brasileros del año.	3.30	3.40
Id id con garrapata y pelo de verano. .	1.65	1.70
Id id inservibles	0.80	0.90
Cueros becerros sin garrapata (hasta 2 1|2 kg.	3.20	3.20
Id id con garrapata	1.60	1.60
Id id nonatos al barrer (hasta 1 1|2 kg.	3.20	3.30
Id id de vientre e inservibles	0.70	0.80

CRUZAS

Cruz. fl. especiales .	9.10	9.20
Id 1|2 b. sup. . . .	8.90	9.00
Id 1|2 generales. . .	8.50	8.60
Id id inferiores. . .	—	—
Id id con semilla. .	—	—
Cruza med. disp. sic. pro. de fina 6.50	6.80	
Id id buc. y sup. id	6.20	6.30
Id id generales id .	5.80	6.00
Id inferiores. . . .	—	—
Id con semilla. . .	—	—
Cruz. grue. esp. . .	4.60	4.70
Id buc. sup. . . .	4.30	4.40
Id regulares. . . .	4.00	4.20
Id inferiores. . . .	—	—
Id con semilla. . .	—	—
Corderos. larg. y lim. de ocm. sic. . .	4.50	5.00
Id con semilla. . .	3.50	4.00

LANAS

Id id inferiores y pesados	2.—	2.20
Id corderos del interior de 3 a 6 1|2 k. sin garrapata.	2.50	2.40
Id id brasileros del año.	3.30	3.40
Id id con garrapata y pelo de verano.	1.65	1.70
Id id inservibles	0.80	0.90
Cueros becerros sin garrapata (hasta 2 1|2 kg.	3.20	3.20
Id id con garrapata	1.60	1.60
Id id nonatos al barrer (hasta 1 1|2 kg.	3.20	3.30
Id id de vientre e inservibles	0.70	0.80

CUERO VACUNOS SALADOS

La mayor paralización reina en los negocios de este fruto, pues tanto para exportación como para la industria nacional permanecen alejados del mercado.

Con dificultad se cotiza.

Novillos tortos consumo y mataderos sin peso 0.55 0.60
Vacas id id id id 5.00 5.50
Vaquillonas id id id 0.40 0.45
Vaquillonas id id id 9.10

Por Ent. Cordón a E. Stofra 192 bolsas, a L. P. Pegora 404 bolsas.

Por Vía Fluvial a R. Ames 41 1|4 bolsas, a M. Andrag 888, a L. Rubio 575, a la orden 24 bolsas. Total: 2567 bolsas.

MAIZ

Más firme estuvo el mercado abastecedor por superiores hasta pesos 6.25 por especiales.

Se cotiza.

Curasinho bueno a superior nuevo. . 5.75 5.80
Id regulares 5.55 5.60
Id regular. 5.45 5.50
Chucharo bueno a superior 5.50 5.55
Id regular. 5.40 5.45
Id regular. 5.30 5.35
Id regular. 5.20 5.25

ENTRADAS

Maíz por Ent. Cordón a E. Stofra 192 bolsas.

Por Vía Fluvial a M. Andreguetti 325 bolsas, a la orden 101 bolsas. Total: 426 bolsas.

LINO

Algo más entonado el precio de exportación, que fué de $ 18 Base 4 o|o. Exportación puede en punto de embarque cotizarse a $ 17.80; Base 4 o|o para consumo. Nominal.

FORRAJES

El interés actual es más bien indiferente, por lo cual este producto se cotiza en definidad dentro de estos límites.

Alfalfa superiores . 5.40 5.60
Id buena 5.20 5.30
Id regular 5.00 5.10
Id buena 3.20 3.50
Id regular 2.90 3.00
Id buena 2.40 2.50
Pasto superior. . . . 3.20 3.50
Id bueno. 2.90 2.40
Id sup. nuevo . . . 2.00 2.20
Id bueno. 2.50 2.70
Id campo. 1.60 1.80
Paja 1.60 1.80

DIVERSOS PRODUCTOS AGRICOLAS

Mercado y precios sin cambio.

Cebada, medio clase cosa bolsa 5.80 6.00
Avena, superiores Granadas 6.00 6.20
Idem buenas . . . 5.80 5.90
Regulares. . . . . Nominal
Grasa de cerdo. . . . . .
Por, manteca de país 56 21
Id blancos, c. y color. 11 12
Cardoncillo id id. . . 11 12
Id id sup. . . . 14.— 15.—
Id fondo . . . . 12.— 12.50
Paja de cerda sup. 0.80 0.85
Sebo id chileno sc. 2.80 3.00
Id id cular. . . . 5.60 6.70
Raspa de país . . . Nominal
Idem clase del Plata bueno 9.00 9.50

INDUSTRIA HARINERA

Id Extra id id . . 1.05 1.05
Id 1.a id id . . . 0.95 0.98
Id 2.a id id . . . 0.85 0.88
Id de baja clase. . . 0.80
Harina 0|0 s|f. . . 2.80 4.00
Id id exportación. Nominal
Afrechillo sup. . . 2.50 4.00

OTROS PRODUCTOS

N. Harbat y Compañía 110 cueros vacunos secos, T. y Lesa 42 cueros vacunos secos, idem puro, N. Iacarte 12 idem salados, 3 fardos de lana, 147 cueros vacunos secos, 19 idem de potros, 3 atados de becerros, 4 atados de corderos, 1 de cerda, L. Caceres y Compañía 10 atados y 15 fardos lanares, 24 cueros vacunos secos, 81 idem de salados, Vda. de M. Rodríguez 210 atados lanares, 12 sacos de corderos, 1 bolsa de cerda, F. P. Arrosa 8 atados de lanares, 41 cueros de potros, 2 atados de becerros, 1 bolsa de cerda, C. y Zabalegui 21 atados de lanares, 44 cueros vacunos secos, 12 idem de potros, 1 bolsa de cerda, F. E. Helguera 97 cueros vacunos salados, Vda. de M. Rodríguez 5 atados de lanares, 1 cuero de vacunos 4 atados de becerros, G. Piccardo 24 cueros vacunos secos, 132 atados de becerros, 1 bolsa cerda.

TOTALES DE VARIOS PRODUCTOS

Por Ent. Central a 633 cueros vacunos secos, 181 idem salados, 235 sacos 27 fardos lanares, 37 cueros de potros, 17 cueros y 115 atados becerros, 1 atado de corderos, 26 cueros lanares, 7 bolsas de cerda, 12 atados de corderos, 144 bolsas harina, 163 fardos de medias, 65 fardos de pasto, 31 bolsas paja, 770 bolsas de papas.

Por Ent. Cordón a E. Stofra 192 bolsas, a L. P. Pegora 404 bolsas.

Por Vía Fluvial a R. Ames 41 1|4 bolsas, a M. Andrag 888, a L. Rubio 575, a la orden 24 bolsas. Total: 2567 bolsas.

MAIZ

Más firme estuvo el mercado abastecedor por superiores hasta pesos 6.25 por especiales.

Se cotiza.

Curasinho bueno a superior nuevo. . 5.75 5.80
Id regulares 5.55 5.60
Id regular. 5.45 5.50
Chucharo bueno a superior 5.50 5.55
Id regular. 5.40 5.45
Id regular. 5.30 5.35
Id regular. 5.20 5.25

ENTRADAS

Maíz por Ent. Cordón a E. Stofra 192 bolsas.

Por Vía Fluvial a M. Andreguetti 325 bolsas, a la orden 101 bolsas. Total: 426 bolsas.

LINO

Algo más entonado el precio de exportación, que fué de $ 18 Base 4 o|o. Exportación puede en punto de embarque cotizarse a $ 17.80; Base 4 o|o para consumo. Nominal.

ENTRADAS

Lino a M. Andreguetti 325 bolsas, a la orden 200 bolsas. Total: 561 bolsas.

FORRAJES

El interés actual es más bien indiferente, por lo cual este producto se cotiza en definidad dentro de estos límites.

Alfalfa superiores . 5.40 5.60
Id buena 5.20 5.30
Id regular 5.00 5.10
Id buena 3.20 3.50
Id regular 2.90 3.00
Id buena 2.40 2.50
Pasto superior. . . . 3.20 3.50
Id bueno. 2.90 2.40
Id sup. nuevo . . . 2.00 2.20
Id bueno. 2.50 2.70
Id campo. 1.60 1.80
Paja 1.60 1.80

DIVERSOS PRODUCTOS AGRICOLAS

Mercado y precios sin cambio.

Cebada, medio clase cosa bolsa 5.80 6.00
Avena, superiores Granadas 6.00 6.20
Idem buenas . . . 5.80 5.90
Regulares. . . . . Nominal
Grasa de cerdo. . . . . .
Por, manteca de país 56 21
Id blancos, c. y color. 11 12
Cardoncillo id id. . . 11 12
Id id sup. . . . 14.— 15.—
Id fondo . . . . 12.— 12.50
Paja de cerda sup. 0.80 0.85
Sebo id chileno sc. 2.80 3.00
Id id cular. . . . 5.60 6.70
Raspa de país . . . Nominal
Idem clase del Plata bueno 9.00 9.50

INDUSTRIA HARINERA

Id Extra id id . . 1.05 1.05
Id 1.a id id . . . 0.95 0.98
Id 2.a id id . . . 0.85 0.88
Id de baja clase. . . 0.80
Harina 0|0 s|f. . . 2.80 4.00
Id id exportación. Nominal
Afrechillo sup. . . 2.50 4.00

OTROS PRODUCTOS

N. Harbat y Compañía 110 cueros vacunos secos, T. y Lesa 42 cueros vacunos secos, idem puro, N. Iacarte 12 idem salados, 3 fardos de lana, 147 cueros vacunos secos, 19 idem de potros, 3 atados de becerros, 4 atados de corderos, 1 de cerda, L. Caceres y Compañía 10 atados y 15 fardos lanares, 24 cueros vacunos secos, 81 idem de salados, Vda. de M. Rodríguez 210 atados lanares, 12 sacos de corderos, 1 bolsa de cerda, F. P. Arrosa 8 atados de lanares, 41 cueros de potros, 2 atados de becerros, 1 bolsa de cerda, C. y Zabalegui 21 atados de lanares, 44 cueros vacunos secos, 12 idem de potros, 1 bolsa de cerda, F. E. Helguera 97 cueros vacunos salados, Vda. de M. Rodríguez 5 atados de lanares, 1 cuero de vacunos 4 atados de becerros, G. Piccardo 24 cueros vacunos secos, 132 atados de becerros, 1 bolsa cerda.

TOTALES DE VARIOS PRODUCTOS

Por Ent. Central a 633 cueros vacunos secos, 181 idem salados, 235 sacos 27 fardos lanares, 37 cueros de potros, 17 cueros y 115 atados becerros, 1 atado de corderos, 26 cueros lanares, 7 bolsas de cerda, 12 atados de corderos, 144 bolsas harina, 163 fardos de medias, 65 fardos de pasto, 31 bolsas paja, 770 bolsas de papas.

P. Díaz O'Shanahan, 9 cjs pintura, 2 cjs lienzo, 11 cjs pectos y tuercas.

A la orden: 1000 atados alambre liso, 500 rollos alambre de púa.

A la orden: 262 piezas jino blanco, 62 id id id, 2246 id id id, 756 id id id.

A la orden: 1 cj partes automóviles, 1 cj partes tractores.

Vda. Shaw, 200 cjs trencadillos, 2 cjs baterías, 30 barriles Gres Inbofilante, 12 cjs platina Gres, 30 barriles arcilla Inbofilante, 52 fardos arados y partes, 17 cjs arados y partes.

"PUQUESA"—

Vapor inglés, procedente de Liverpool, Fitrhoid el 23 de Noviembre. Consignado a Hordido Brothers.

Marbotto y Cía., 1 cj tejidos.

Sala y Cía., 62 cjs arandelas fibrar.

Fábrica Nacional de Papel, 1 cj correas.

G. Rubí, 1 cj tejidos.

M. Q. Ferraro, 2 cjs tejidos.

A la orden: 1 cj tejidos. 1 id id, 4 id id.

A la orden: 1 cj tejidos.

E. Cooper Sons, 100 cjs cerveza.

S. y Magnard, 1 cj mechas. 1 cj formones.

T. y Bottazzi 4 pipas ferretería, Salaame y Cía., 1 cj canastos.

Administración C. Elétrico del Estado, 8 atados filos.

A la orden: 19 atados barras acero.

A la orden: 27 cjs vidrios.

A la orden: 1 cj tejidos.

J. Lubery, 1 cj artículos sanitarios, 1 cj pajaguayo.

A la orden: 25 cjs alfareria.

A la orden: 20 cjs tejidos.

A la orden: 3 cjs tejidos.

B. y Schotberg, 2 cjs electro plata.

A la orden: 5 cjs lilio.

A la orden: 1 cj tejidos.

Id id.

T. Rivara y Cía., 1 cj gorras.

Id id, 1 cj pajaguayo.

M. Planchí y cía., 2 fardos tejidos, 2 id id.

Ricardo Hnos., 4 fardos tejidos.

J. Barclay y Cía., 1 cj cal, 2 cajones, 3 cjs tejidos, 43 id id.

C. Gogorza Hnos., 2 cajetillos.

Tapid y Cía., 14 cjs tejidos clínicos.

B. J. Solari, 4 cjs tejidos.

J. Costa, 1 cj tejidos.

A la orden: 1 canasto loza, clínicos lino.

Larchere y Cía., 3 cjs tejidos.

López y Cía., 3 pipas loza.

A. Carnevale, 1 cj tejidos.

C. y Díaz, 2 pipas loza.

Montevideo Water Works, 1 cj accesorios varios.

A la orden: 2 bultos artículos máquinas.

A. Jaure y Henderson, 1 cj reloj.

Roch Capdevielle, 1 cj farmacias.

Vda. de A. F. Braga, 196 atados bosias.

A la orden: 14 bultos loza.

Mant. Hnos. y Vigil, 42 atados baldes, 6 cjs ferretería.

E. Fontana, 1 cj cinta barro.

A la orden: 1 cj tejidos.

W. Roberts, 3 cjs pañuelos. 2 cjs tejidos.

H. Fratelli y Cía., 2 pipas loza.

A la orden: 1 cj tejidos, 1 id id tela.

A la orden: 15 canastos pintura, 2 cjs láminas y rasqas, 1 cj parrur y bombillas.

A la orden: 20 tambores bicarbonato soda.

En tránsito a Asunción:

E. I. Vidal, 1 fardo tejidos algodón, 2 id id id.

G. Rubí, 1 fardo paño puke.

"ARLANZA"—

Vapor inglés, procedente de Southampton, Entrado el 25 de Noviembre. Consignado a Mac y Stapledon.

A la orden: 50 cascos ginebra. Zerboni y Cía., 1 cj gaza y soda.

Hugo D. Davidson, 1 cj chapas.

A la orden: 1 cj sedería. 2 id id.

A la orden: 1 cj sedería.

J. y Carlos Font, 1 cj juguetes.

A. Palma, 1 cj tejidos lana.

A la orden: 1 cj tabaco.

Burberrys Ltda., 2 cjs piezas algodón.

W

AVISOS ECONOMICOS

Precio 20 palabras $ 0.30
POR TRES PUBLICACIONES

MAQUINA EN VENTA — Se oye ofertas por venta de una máquina de vapor horizontal monocilíndrica de 200 H. P. con condensación y con volante, tipo Corliss de la Fábrica Fraser y Chalmers de Chicago, instalada en la Usina Eléctrica de Maldonado, siendo de cuenta del comprador todos los gastos de desmontaje transporte, etc. etc. Las ofertas se reciben en la Gerencia de la Administración General de las Usinas Eléctricas del Estado Calle Uruguay N.o 930, Montevideo.

Montevideo, Noviembre 24 de 1922.

La Gerencia.

2559 Dbre. 2

EN MINAS, a 300 metros de la Plaza Libertad, vendo manzana terreno y 2 piezas, todo pesos 2.500 (precio de costo). Oficina Mábel, Ituzaingó 1284. 250D10

REGIO CAMION OMNIBUS Delanay Belleville de capacidad 18 pasajeros (a Carrasco), gran negocio. Garántese buen estado. Vende Oficina Mabel, Ituzaingó 1284 de 2 a 6. 250-D.10

MARVEL para el cabello. — Resultado maravilloso. — Pedidos a Manuel Abelenda, Ituzaingó 1284.

EN POCITOS, PRECIOSO TERreno (Barrio Costa del Mar), metro $ 6.50. En Boul. Artigas y Canelones, Metro $ 25. Calle Agraciada frente Estación Joaquín Suárez, metro $ 15, en Garibaldi y Propios $ 2.10. En Carrasco a $ 2, 3, 5 y 10. Vende Oficina Mabel de 2 a 6. 250-D.5

EVITA LA CAIDA del cabello. — Quita radicalmente la caspa. — Marvel. Pedidos: a Manuel Abelenda, Ituzaingó 1284.

A LA GENTE QUE SE DIVIERTE vendo quinta (Cam. Instrucciones), Tupido de frutales con 4 piezas (colonia) todo $ 4.200. Oficina Mabel, Ituzaingó 1284 de 2 a 6. D.15

LOS MEDICOS lo recomiendan. — Marvel. — Uselo y lo recomendará. — Pedido a Manuel Abelenda, Ituzaingó 1284.

LEA: VENDO AUTO MICHEL $ 400, costó 3.000. Auto Renault $ 800 costó $ 2.800. Auto Cleveland $ 1550. Autos Ford $ 450 y 550. Auto nuevo sin uso Chaniderler tipo Sport $ 2100. Oficina Mabel, Ituzaingó 1284 de 2 a 6. D. 2

GRAN quinta en Colón. Vendo con viñedos y 5 piezas, metro $ 1.80, es la oportunidad del año y la ofrece la Oficina Mábel, Ituzaingó 1284. De 2 a 6. 250.N.26

VENDO AMPLIA CASA SEIS piezas. Moderna, con caño maestro, aguas corrientes, arriendos pagos. Calle Isla Gorriti y J. Requena en $ 6.500 por ausentarse. Oficina Mabel, Ituzaingó 1284 de 2 a 6. D. 5

AUTO Lancolet. Renault costó $ 3.000.00, vendo $ 600.00, gomas nuevas y a toda prueba. Oficina Mábel. De 2 a 6. 258.N22

CASA CALLE YARO A 100 metros de 18 Julio $ 11.000. Vende Oficina Mabel, Ituzaingó 1284, de 2 a 6. D.5

EN EL PASO, a cien metros de Agraciada. Casa 5 piezas y cuarto baño. $ 5 600.00. Oficina Mábel, de 2 a 6. N.22

AUTO FORD COMO NUEVO garántese buen estado y marchando. Si lo ve lo compra. $ 450. Oficina Mabel, Ituzaingó 1284, de 2 a 6. D.7

POR SOLO $ 1, le enviamos una caja de juguetes surtidos con más de 20 distintos, entrando por lo menos cinco de 10 cts. Jugueteria y Bazar Cantú, Ituzaingó 1418.

DICCIONARIO ENCICLOPEDICO, última edición. Vendo tela y cuero 28 tomos. Costó $ 195, lo regalo en $ 110. Oficina Mabel, Ituzaingó 1284. 250.D.2

DESEO COMPRAR UN NICHO Cementerio del Buceo, trato directo. Oficina Mabel, Ituzaingó 1284, de 2 a 6. 250.N20

GLOBOS de goma con inscripción para reclame. F. Schickendantz, Soriano 780, Montevideo. 2462.N.25.

VENDO, máquina cinematográfica "Pathé" completa y funcionando en $ 300.00. Gran ocasión para los que quieran poner biógrafo. Oficina Mabel, Ituzaingó 1284 de 2 a 6. 250.N.28.

DESEO COMPRAR TERRENO —Situado cercanías Palacio Legislativo. — Ocurrir Ituzaingó 1284, de 2 a 6. 257.N.25

LIBROS de cuentos ilustrados de todas las ediciones y precios, tiene la Jugueteria Cantú, Ituzaingó 1418.

PARA chicos y grandes es el juguete más divertido que existe el "Tablero de Football" "Tucán", con el cual se curan hasta los neurasténicos. Jugueteria Cantú, Ituzaingó 1418.

OCASION VENDO HERMOSA lancha automóvil, 8 H. P. Motor Dedion Bouton, 800.00 Oficina Mabel Ituzaingó 1284. 250.N.25.

POR pocos reales Vd. puede comprar un centenar de juguetes en la Jugueteria Cantú, dejando a sus chicos más contentos que si le comprara un automóvil. Jugueteria Cantú, Ituzaingó 1418.

EN LARRANAGA Y REDUCto vendo chalecito de madera 4 piezas 75 metros por 10. Como para retiro. $ 1.500, todo Oficina Mabel, Ituzaingó 1284. 250.N.28.

DESEA UD. encontrarse en pleno Oriente? Compre una caja de Incienso Arabe perfumado para sahumar salones que vende el Bazar Cantú, Ituzaingó 1418. Teléfono. 1523 Central.

PRECIOSO terrenito en Pocitos (Costa de Mar). Metro pesos 6.50. Vende Oficina Mábel, Ituzaingó 1284.

FORD — OCASION. CON PAtente, pesos 450.00. Ocasión. Facilidades pago. Ocasión. Mabel Ituzaingó 1284. 250.N15.

MONOPLANO B.B. autos, cocoches plegadizos, bicicletas con sidecar, alumbrado luminoso, biógrafos, caballitos de hamaca, velocípedos y muchos otros juguetes finos de la mejor calidad, ha recibido el Bazar y Jugueteria Cantú, Ituzaingó 1418.

TABLAS DE PESAS Y MEDIdas legales y oficiales se venden en Rincón 580. Si está interesado en adquirirlas, apresúrese a comprarlas antes que se agoten. Precio del folleto $ 0.60

LIBROS DE CUENTOS de lujo para regalo, pida en el Bazar y Jugueteria Cantú Ituzaingó 1418

HOY día todos los padres se preocupan por el desarrollo físico de uno de los juguetes que sico de sus hijos. El juego de más ayuda a ese fin. Compre uno en la Jugueteria Cantú que ha recibido de todos precios y clases. Ituzaingó 1418.

AUTOMOVILISTAS, cuando necesiten neumáticos y accesorios, consulten nuestros precios, que son los más convenientes de plaza. — Guelfi y Cía. 3816.Pta.

NO MAS HUMEDAD en las paredes. Emplee el asfalto bituminoso. Eficacia y Economía. Juan Barofio — Durazno 1096. Teléfono Uruguaya 775 cordón. 474 Pta.

CONTINUAMENTE estamos recibiendo juguetes novedosos y baratos. Ituzaingó 1418. Jugueteria Cantú.

SI VD. tiene buen paladar pruebe el té de Ceylán. Bazar Cantú. Ituzaingó 1418.

QUIERE Vd. jugar a Brasileros y Uruguayos en su propia casa? Compre un "Tablero de Football Tucán". Juguete novedoso y muy entretenido para chicos y grandes. Jugueteria de Cantú, Ituzaingó 1418.

LOS NIÑOS DE CAMPAÑA deben disfrutar también de la alegría de tener juguetes. El bazar Cantú manda cajas llenas de juguetes, libres de porte desde $ 1.00 hasta $ 5.00. Pida informes hoy mismo. Tenga confianza en nosotros que somos los más interesados en dejarlo contento Ituzaingó 1418. 3261 pte.

EN LA CALLE SALTO—CASA recién construida reglamente, vendo $ 22.000; es la mejor de la manzana. Vendo Oficina Mabel, Ituzaingó 1284. 250N.26.

TENGO TERRENOS A LA ventas en todos los radios de Montevideo y a precios de positiva conveniencia. Oficina Mabel, Ituzaingó 1284. 150.Pte.

EL que prueba una vez nuestros bombones vuelve por ellos cada vez que los recuerda. Bazar Cantú. Ituzaingó 1418.

SI UD. quiere que su novia no le olvide obsequiela con un bonito cartucho-cretona de bombones que vende el Bazar Cantú Ituzaingó 1418.

SI QUIERE UD. comprar a su gusto y economizar dinero adquiera sus juguetes en la Jugueteria y Bazar Cantú, Ituzaingó 1418.

PRUEBE nuestros bombones y los preferirá a todos sus similares. Son bombones superiores, sin mezcla de ninguna clase. Bazar Cantú, Ituzaingó 1418. Teléfono 1523 Central.

CABALLO para montar. Se compra —buena estampa con arneses. Escribir lista Correos cédula española N.o 18059. Oct. 18

REGIMEN BANCARIO.— Interesante folleto por con Pedro Cosio. Está en venta en la Librería Barreiro, 25 de Mayo y Juan C. Gómez. Precio del ejemplar $ 0.40.

COMETAS-ZEPPELINES a 0.50 cts. tenemos unos que remontan admirablemente. Jugueteria y Bazar Cantú. Ituzaingó 1418.

UN BEBE en un cochecito plegadizo "Fulton" crece alegre y gordito. Vea estos cochecitos en el Bazar Cantú que los tiene a precios bajos por haber pago el dólar a la par. Ituzaingó 1418.

UNA FERIA de juguetes baratos hay en la Jugueteria Cantú, Ituzaingó 1418.

PROFESIONALES

ESCRIBANOS

ARTURO BARRIERE Y JUAN ZEBALLOS Y MAGUNA. — Escribanos. Escritorio: Florida 1431 (primer piso. Derecha). — Montevideo. 3419 pte.

ADOLFO SEGOVIA, Escribano Público.—Trasladó su escritorio a Sarandí 444, 1er piso. Teléfono Uruguaya 2811 Central. 2415 P.

ABOGADOS

Dr. R. SAYAGUES LASO, abogado. Estudio: calle Juncal número 1477, de 2 a 5 de la tarde. Teléfonos La Cooperativa y La Uruguaya 2231 Central. 269-fbro.28

GUILLERMO WILSON Y DANIEL CASTELLANOS, abogados Estudio: 25 de Mayo 255, 3er piso. 4075

CARLOS ZUMARAN AROCENA — Abogado. — 25 de Mayo 492. Teléfono 2491 Central. 2563 pt.

DENTISTAS

PEDRO G. MICHELINE Cirujano dentista. En su nuevo consultorio calle San José 1245 esq. Yí.

BUENETI Y SARTORI, Cirujanos dentistas. Correcciones de anomalías dentarias (Ortodoncia). Calle Sarandí 542. Plaza Matriz. Montevideo. Hora fija. Teléfono: La Uruguaya 1557. Central. Pte.

MANUEL IRISARRI, cirujano dentista, se dedica especialmente a la colocación de dientes fijos y tratamiento y conservación de los dientes naturales. Tratamientos rápidos. Hora fija. Ituzaingó 1418. Teléfono: 4070 Central

MEDICOS

El Dr. Rampini
Trasladó su domicilio y consultorio a la calle Soriano N.o 780 entre Florida y Ciudadela. Horas de consulta: de 2 a 3 1/2.

Dr. JOSE MARIA ESTAPE. Medicina general. Enfermedades Nerviosas y Mentales. Consultas: lunes, miércoles y viernes, de 15 a 17. Cuareim 1467. Teléfono Uruguaya 887, Cordón. 3414 P.

Dr. JUSTO F. GONZALEZ — Medicina general y preferentemente: Enfermedades del estómago, intestino (Hélminetes alimenticios) hígado (Piloretes) microbianas y de la sangre. De regreso de Europa y E. Unidos de N. A. Cerro Largo 1283. Consultas de 2.30 a 4.30 excepto sábados. 177-Pta.

Dr. ENRIQUE MENDEZ Oculista. Trasladó su consultorio a la calle Río Branco 1551. Consultas de 10 1/2 a 12 m., menos jueves y festivos, y de 2 1/2 a 6 p. m. menos jueves sábados y festivos. Pte.

Dr. RAFAEL E. RODRIGUEZ Médico del H. Vilardebó. Especialista en enfermedades mentales. Cuenta con varios sanatorios para asistencia de enfermos. Consultas de 1 a 3 días hábiles, menos jueves. Reducto número 2432. 362 pte.

Dra. INES LUISI, Jefe de Clínica del Hospital Maciel. Señoras y niños. Consultas a las 2. Teléfono Uruguaya 2073 Cordón 18 de Julio 1643. perm.

Dr. PRUDENCIO DE PENA Cirujano Jefe del Hospital de Niños, Sanatorio Quirúrgico, Rayos X. — Calle Cerrito 656.

Dr. JUAN SERVETTI LARRAYA.— Médico.—Especialista en las enfermedades de la nutrición, reumatismo y sífilis.—Tratamiento médico de los cálculos biliares. — Consultas de 1 a 3 p. m. 18 de Julio 1493. pte.

Dr. JOAQUIN DE SALTERAIN (oculista) — Consultas todos los días, menos jueves y feriados, de 2 a 4 Canelones 1262. N.o 31 dic. 31

Dr. RUCKER — Médico oculista de la Facultad de Medicina de París. — Consultas de 2 a 5, menos sábados y festivos. Colonia 1162. Teléfono Uruguaya N.o 2128 (Central) 3764 pte

Dr. JOSE MARTIRENE—Médico cirujano de niños. Se ocupa también de las enfermedades de oído, nariz y garganta en los niños. Consultas: lunes, miércoles y viernes, de 1 a 3 p. m. Colonia 1233.

VICTOR ZERBINO — Médico de niños. Jefe de Clínica y Policlínica infantiles. Tuberculosis, sífilis, ortopedia. Consultas: de 1 a 3 1/2. 18 de Julio 909 2117 h n o

Dr. DELGUEP— Especialista en enfermedades del riñón, vejiga, prostata, uretra y sífilis. Consultas: todos los días de 2 a 7 1/2 p. m. Trasladó su consultorio a la calle Ituzaingó 1317 entre Sarandí y Buenos Aires. h n o pte

PARTERAS

teiro, partera. Tratamiento especial para las embarazadas. Se coloca el pesario esterilizado. Consultas de 7 a 10 y de 1 a 5. Recibe pensionistas, calle Yí 1572. Teléf. Uruguaya, 2454 Colonia. 106 pte.

MARIA A. DE CHIACHIO
PARTERA
Especialista en partos y todas clases de curaciones sin dolor. Consultas de 8 a 11 y de 1 a 4. Recibe pensionistas. Calle Ferro Lerce 1835. Tel. Uruguaya 2692. Colonia — 1198-h. n. o.

MADAME A. CATALURDA.— Partera. Especialmente en parto. Tratamientos para embarazadas. Recibe pensionistas. Consultas, de 7 a 11 y de 1 a 5. Los miércoles y domingos de mañana consultas para los pobres de 9 a 11. Colonia 1543, esquina Tacuarembó. Teléfono: Uruguaya 491 (Cordón).

NO MAS DOLORES: Mme. Noguez. Partera. Aprobada en Buenos Aires y Montevideo. Especialmente asistencia del parto y curaciones sin dolor. Pesario esterilizado. Recibe pensionistas Consultas: de 8 a 10 y de 2 a 5. Ha trasladado su consultorio a Colonia 1617 entre Piedad y Minas. Teléf. Urug. 582 Cordón.

INGENIEROS

JUAN P. FABINI. — Ingeniero. Construcciones en general y especialmente de cemento armado sistema Hennebique. San José 1274 522 pte

DESPACHANTES DE ADUANA

VECINO & Cía.
Despachantes de Aduana y Comisionistas. Importación, Exportación y Tránsito. Despacho de Encomiendas Postales.
350 PIEDRAS 361
Dirección telegráfica: VECINOCIA. Teléfono "La Uruguaya" 1516, (Central). — Montevideo.

Julio Morrison
Despachante de Aduana y Comisionista
Importación, Exportación y Tránsito
Teléfs. La Uruguaya, 2145 Central y La Cooperativa. 1014 — Solís — 1620 Montevideo

Erosa, Castells, Fernandez & Cía.
Antecesores:
MIGUEL A. FAVARO (1872 a 1915)
AQUILES I. FAVARO (1915 a 1922)
Comisionistas y Despachantes de Aduana
Teléf.: 114 Central Uruguaya, y 195 Cooperativa
PIEDRAS 412, — Montevideo

RAZZETI & FIORITO
Despachantes de Aduana
Calle Solís 1464
Teléfono: La Uruguaya 919 (Central)

Rafael Alonso Sosa
Comisionista y Despachante de Aduana
Teléfono, 2180 Central. CONSTITUYENTE 15 DE AGOSTO, 376.—Montevideo

Alberto M. Pittaluga
Despachos de Aduana
Importación Exportación y Transit.
Teléf.: La Uruguaya, 392—Central
Piedras 422. — Montevideo.

Rodolfo Favaro
Despachante de Aduana
Calle Juan Carlos Gómez, N.o 1461
Montevideo, Casilla Correo N.o 199
Teléfonos: Compañía de Montevideo, 1004 (Central) Sociedad Cooperativa, 685

Héctor A. Seré
Comisionista y Despachante de Aduana
Calle Solís, 1464
Teléfono La Uruguaya, 1382 Montevideo
pte.

GENERALES

Provisión de 27750 metros de cable bajo plomo

LA ADMINISTRACION GENERAL DE LAS USINAS ELECTRICAS DEL ESTADO, llama a licitación por el término de TRES meses a contar desde la fecha para proveerse de los referidos conductores de extricto acuerdo con los pliegos que se entregarán a quien los solicite en la Sección Adquisiciones Julio Herrera y Obes 1471 (altos).
2494.No.14.16.19.23.26.30.

LIODOL
Gas poderoso antiséptico
Sin Mercurio ni Cobre
Según información del Sur FOUARD, Químico del Instituto Pasteur (1907)
Destruye instantáneamente todos los microbios de la Peste, del Cólera, Calenturas, Diarreas, Disenterías de los Países cálidos, la Lepra
Indispensable contra las epidemias
DOSIS: 2 gran cucharadas en 5 litro de agua para todos usos
Sociedad PARODI, 22, R. de Rivadavia, Buenos Aires
De Venta en todas Farmacias

Ministerio de Obras Públicas
DIRECCION DE HIDROGRAFIA
Llamado a licitación
Llámase a licitación pública por el término de 10 días para la reparación de la chata "J. 3", con sujeción al Pliego de Condiciones que se encuentra a disposición de los interesados en la Dirección de Hidrografía (Calle Cerrito N.o 73, 4.o piso) todos los días hábiles desde las 13 a las 18 horas hasta el 20 de Noviembre, y del 1.o de Diciembre en adelante desde las 8 a las 12 h. 30. Las propuestas en el sellado correspondiente de pesos 0.50 se abrirán en la Dirección de Hidrografía el día 5 de Diciembre a las 10 horas en presencia de los interesados que concurran al acto. La Administración se reserva el derecho de aceptar la propuesta más conveniente o de rechazarlas todas.
Montevideo, Noviembre 17 de 1922. — La Dirección.
2548 Nov. 24 28 Dic 2 y 7

Ferrocarril Midland del Uruguay
CAMBIO DE HORARIO DE TRENES
Se avisa al público que, a partir del día 1.o de Diciembre próximo quedará modificado el itinerario de trenes en esta línea en la forma siguiente:
El tren N.o 3 del jueves correrá con el horario actual del tren del lunes; y el tren N.o 5 del lunes con media hora de anticipación del actual del jueves.
El tren N.o 1 con una hora de atraso al horario actual.
El tren N.o 4 del jueves y el tren mixto N.o 6 del lunes correrán con media hora de anticipación a los actuales de esos días.
Los trenes del Ramal Algorta a Fray Bentos N.os 10 y 12 saldrán de Algorta a las 11.30 y 17.00, respectivamente. Los trenes N.os 9 y 11 saldrán de Fray Bentos a las 5.00 y 9.00, respectivamente.
Los trenes del ramal Tres Arboles a Piedra Sola N.os 16 y 18 saldrán de Tres Arboles a las 7.25 y 18.05, respectivamente. Los trenes 15 y 17 saldrán de Piedra Sola a las 5.00 y 11.50, respectivamente.
Los demás trenes no sufrirán alteración. Para más datos remitirse a las estaciones. — G. W. Teague, Administrador General. — Paysandú, 1.o de Noviembre de 1922.
2446 D. 7

Banco de Londres y Río de la Plata
ESTABLECIDO EN 1862
En Montevideo: Sucursal Cerrito 473; Apartado N.o 1559
AGENCIAS EN PAYSANDU, SALTO Y RIVERA
LONDRES (Casa Matriz), PARIS, AMBERES, LISBOA, MANCHESTER (Agencia), BRADFORD (Agencia) NUEVA YORK (Agencia)
SUCURSALES en las principales ciudades de la República Argentina, Brasil, Chile, Colombia, etc.
El Banco da y toma giros y emite cartas de crédito sobre las principales plazas del mundo. Giros postales sobre Italia.
ABRE CREDITOS PARA IMPORTACION DE MERCADERIAS
Recibe DEPOSITOS a plazo fijo y en Caja de Ahorros. Cuentas Corrientes, Custodia de Títulos, Descuentos, Adelantos, y en general se ocupa de toda clase de operaciones bancarias.
Edo. RICHARDS, Gerente.

LONDON & BRAZILIAN BANK, Limited
147r-CALLE ZABALA-1477
Capital suscripto (150.000 acciones de £ 20 cu.) £ 2.000.000
Capital integrado " 1.500.000
Fondo de reserva " 1.500.000
CASA MATRIZ: 2, Tokenhouse Yard, Londres, E. C.
SUCURSALES
INGLATERRA: Manchester (36 Charlotte Street). — BRASIL: Río Janeiro, Pará, Manaos, Ceará Maranhao, Pernambuco, Bahia, Santos, Sao Paulo, Curitiba, Río Grande do Sul, Porto Alegre y Pelotas. — ARGENTINA: Buenos Aires y Rosario de Santa Fé. — FRANCIA: París, (5 Rue Scribe). — ESTADOS UNIDOS: Nueva York (Agencia), 68 Wall Street. — PORTUGAL: Lisboa, Oporto.
El Banco tiene Corresponsales en las principales ciudades y pueblos de Portugal, Francia, España, Italia, Bélgica, Noruega, Suecia, Dinamarca, Holanda, Suiza, Grecia, Serbia, Turquía, Siria, Palestina, Egipto, Norte y Sud América, Sud Africa, Australia, Nueva Zelandia, India, China y Japón.
El Banco emite Giros y Cartas de Crédito sobre todos los países que preceden.
El Banco abona 1 o|o de intereses en cuenta corriente, recibe depósitos a plazo fijo, y en Caja de Ahorros con libreta a vencer cada 3, 6 o 12 meses, y en general hace toda clase de operaciones bancarias.
F. B. Hill, Gerente.

Crédit Foncier de l'Uruguay
1426 - CALLE TREINTA Y TRES 1430
MONTEVIDEO
Préstamos Hipotecarios
Amortizables en largos y en cortos plazos
Condiciones Ventajosas
A Núñez, gerente.

Banco de Crédito
Misiones 1423
Capital integrado $ 2.500.000 —
Reservas 524.460,61
DIRECTORIO — Presidente, doctor Antonio J. Rius; Vicepresidente, doctor Jacinto Casaravilla; Secretario, doctor Antonio Harán; Vocales: doctor Vicente Ponce de León, don Francisco Rocco, don Jorge West, don Juan Carlos Blanco Sienra.

Paga por depósitos:

Caja de Ahorros hasta $ 500.00	6 o|o	anual
" " " " $ 1.000.00	5 o|o	"
" " " " $ 5.000.00	4 o|o	"
Alcancías de $ 2 00 hasta $ 1.000.00	6 o|o	"

CAJA DE AHORROS A VENCIMIENTO FIJO

A vencer cada 3 meses	4 1|2 o|o	anual
" " " 6 meses	6 o|o	"
" " " 12 meses	6 1|2 o|o	"
Mayor plazo	Convencional.	
Cuentas corrientes a la vista	1 o|o	anual
Con 30 días de aviso	2 o|o	"

COBRA

Cuentas corrientes	8 1|2 a 9 o|o	
Vales a plazo fijo	7 1|2 a 8 o|o	
Descuento de conformes	7 a 8 o|o	

EL BANCO EMITE GIROS SOBRE TODOS LOS PUEBLOS DE AMERICA Y EUROPA
REALIZA TODA CLASE DE OPERACIONES BANCARIAS
D. PUIG, gerente.

Banco Italo-Belga
CALLE ZABALA 1412
Capital Frs. 50.000.000
Reservas » 25.000.000
Casa matriz: Amberes. Sucursales: Paris, Londres, Rio de Janeiro, Santos, San Paulo, Campinas, Buenos Aires, Valparaiso.
Agente del Credito Italiano.
Corresponsal oficial del Banco Nacional de Bélgica

Laboratorio de Análisis De los profesores doctores Scosería y Caffera
Análisis clínicos: Químicos, Microscópicos Bacteriológicos y Biológicos, Reacciones de Widal de Wassermann, etc.—Exámenes histológicos
Convención 1386, entre 18 de Julio y Colonia.—Montevideo

Banco Anglo Sud Americano
SUCURSAL EN MONTEVIDEO
CASA MATRIZ LONDRES
Capital y Reserva — £ 13.000.000
Hacemos toda clase de operaciones bancarias y de cambio.

Banco Británico de la América del Sud
ESTABLECIDO EN 1863
LONDRES, MANCHESTER, BUENOS AIRES, ROSARIO DE SANTA FE, PERGAMINO, RIO DE JANEIRO, SAO PAULO, BAHIA, PORTO ALEGRE, RIO GRANDE, PELOTAS, PERNAMBUCO, SANTOS.
Montevideo: Calle Zabala N.o 1480
AGENCIAS:
Agencia Rondeau. Avenida General Rondeau, N.o 1672.
Agencia Cordón. Calle Constituyente N.o 1414.
Agencia Mercedes. Calle Montevideo N.o 112.
Mercedes, R. O. del U.
TIPOS DE INTERES HASTA NUEVO AVISO

En cuentas corrientes hasta $ 50.000	1.0|0 anual
Otros depósitos	Convencional

CAJA DE AHORROS

A la vista después de los 60 días	3 0|0
A vencer cada 3 meses	4 o|o anual
A vencer cada 6 meses	5 0|0 nual

El Banco recibe Títulos, Valores de Bolsa, etc. en custodia:
Octubre 16 de 1922. CHARLES W. DREVER Gerente

BANCO POPULAR DEL URUGUAY
Calle 25 de Mayo, 402
Capital autorizado $ 5.000.000
" realizado " 3.000.000
DIRECTORIO — Presidente doctor don Adolfo Artagaveytia; Vicepresidente doctor don José V. Carvallido; Secretario don Werner Quincke: Vocales: Don Antonio Rafío, doctor don Pedro Ricci; Director Gerente don Esteban A. Elena.
DESCUENTOS - CUENTAS CORRIENTES - CAUCIONES Giros, Ordenes Telegráficas y Cartas de Crédito sobre las principales Plazas del mundo y pueblos de Italia y España
CASA DE INTERESES
ABONA

Sobre saldos acreedores en cuenta corriente	1 o|o	anual
Id Cuentas Corrientes acreedoras	2 o|o	"
En Alcancías hasta $ 1.000:		
Después de 3 meses	6 o|o	"
En Caja de Ahorros:		
Después de 30 días	Convencional	
A vencer cada 3 meses	5 o|o	anual
A vencer cada 6 meses	6 o|o	"
A vencer cada 12 meses	6 1/2 o|o	"
En depósitos fijos	Convencional	

pagando siempre el más alto interés de plaza
COBRA
Sobre cuentas corrientes, descuentos y cauciones Convencional

BANCO COMERCIAL
Establecido en el año 1857
CERRITO esquina ZABALA
Capital realizado $ 2.000.000
Fondo de reserva 1.600.000
DIRECTORIO — José Saavedra, presidente; doctor Alejandro Gallinal, vice-presidente; Nicolás Peirano, Félix Ortiz de Taranco, doctor José Irureta Goyena, doctor José Pino de Santayana y Pedro Aramendía, vocales
Realiza toda clase de operaciones bancarias
ARTURO DAVIE, Gerente

Banco Español del Río de la Plata
— Calle 25 de Mayo esquina Zabala —
CASA MATRIZ - BUENOS AIRES - Reconquista núm. 26
Establecido en 1886

Capital suscripto	Moneda legal	$ 100.000.000.—
Capital realizado	Moneda legal	$ 98.991.320.—
Fondo de reserva	Moneda legal	$ 50.000.000.—

Sucursales y Agencias en toda la República Argentina.
Sucursales en el exterior. — Amberes, Barcelona, Bilbao, Coruña, Génova, Guadalajara, Hamburgo, Londres, Madrid, París, Río de Janeiro, Santiago de Compostela, San Sebastián, Sevilla, Valencia y Vigo.
Corresponsales directos en todos los países.
Expide Cartas de Crédito, letras de cambio y transferencias por cable, compra y vende títulos y valores en las plazas comerciales.
Cobranzas, cupones y dividendos, se reciben valores y títulos en custodia. Descuentos y cobranzas de pagarés y letras.
Hasta nuevo aviso, abona por depósito:

En cuenta corriente	2 0|0 anual
A plazo fijo	Convencional.
En Caja de Ahorros:	
Desde $ 1 hasta $ 1.000	6 0|0 anual
Mayor cantidad	Convencional.
Cobra por anticipos en cuenta corriente:	
Vales y conformes	Convencional.

Montevideo, 1.o de Septiembre de 1922.